

# Canasta Alimentaria Nutricional

Río Cuarto - San Francisco -  
Villa María- Jesús María

Diciembre 2011

## COMISIÓN ASESORA DE ECONOMÍA

PRESIDENTE: CR. JUAN ITURRIA

VICEPRESIDENTE: CR. DIEGO GARCÍA

SECRETARIO: CR. SEBASTIÁN ROCHA

PROSECRETARIO: LIC. EC. GUILLERMO PIZARRO

- MIEMBROS:
- LIC. EC. MARY ACOSTA
  - LIC. EC. VÍCTOR PERALTA
  - CR. RAMÓN MARASINI
  - LIC. EC. JOSÉ SARTORI
  - CRA. MARIANA ALVAREZ
  - CR. MARIO NIEDFELD

## INSTITUTO DE ECONOMÍA

INVESTIGADORA JEFA: LIC. EC. MARY ACOSTA

INVESTIGADOR: LIC. EC. VÍCTOR PERALTA

INVESTIGADORAS PASANTES: SRTA. M. ALEJANDRA ROSSI

SRTA. VALENTINA BULGARELLI

## Resumen Ejecutivo

- ✓ En el mes de **diciembre**, la Canasta Alimentaria Nutricional (CAN<sup>1</sup>), relevada en localidades del interior alcanzó, para un adulto equivalente, la suma de **\$834,05** en **San Francisco**, **\$812,36** en **Jesús María**, **\$795,59** en **Villa María**, y **\$779,16** en **Río Cuarto**.
- ✓ Estos valores representan una suba de **5,06%** para **San Francisco**, de **1,93%** para **Río Cuarto** y de **0,96%** para **Villa María** y una caída de **0,75%** para **Jesús María**.
- ✓ En **Jesús María** el resultado se explica por los descensos observados en los rubros **lácteos** (5,89%), **panadería** (3,62%), **almacén** (3,10%), **bebidas** (0,89%), mientras que en **carnes** y **verduras y huevos** presentaron incrementos de 2,79% y 1,33%, respectivamente.
- ✓ En **San Francisco**, dicho resultado estuvo influenciado por las subas en **verduras y huevos** (11,43%), **almacén** (6,39%), **panadería** (4,98%), **carnes** (2,58%), **lácteos** (0,74%) y **bebidas** (0,19%).
- ✓ En la ciudad de **Villa María**, el principal incremento se registró en **almacén** (5,88%), seguido por **verduras y huevos** (4,50%) y **bebidas** (0,03%). Los rubros **lácteos**, **carnes** y **panadería**, presentaron disminuciones de 2,17%, 1,91% y 0,90%, respectivamente.
- ✓ En **Río Cuarto**, este resultado se explica por los incrementos que presentaron **lácteos** (2,72%), **verduras y huevos** (2,41%), **almacén** (2,31%), **carnes** (1,50%), **panadería** (1,36%) y **bebidas** (0,96%).
- ✓ Para una **familia de cuatro miembros** (compuesta por un matrimonio y dos hijos menores) la CAN se valorizó en **\$2.510,20** en **Jesús María**, **\$2.577,22** en **San Francisco**, **\$2.458,36** en **Villa María** y **\$2.407,62** en **Río Cuarto**.
- ✓ En diciembre la **Canasta Total (CT)**, para el **adulto equivalente**, alcanzó un valor de **\$1.756,48** en **Jesús María**, **\$1.793,21** en **San Francisco**, **\$1.710,51** en **Villa María** y **\$1.675,20** en **Río Cuarto**. Mientras que para una **familia tipo** (con dos hijos menores) los valores fueron **\$5.396,92**, **\$5.541,02**, **\$5.285,47** y **\$5.176,37**, respectivamente.

<sup>1</sup> CAN: la Canasta Alimenticia Nutricional se construye con alimentos y bebidas que se adaptan a patrones de consumo propios de un adulto equivalente perteneciente a un estrato de ingresos medios. Se diferencia de la canasta básica alimenticia CBA que contiene patrones alimentarios de una persona de ingresos más bajos, con una menor variedad de productos.

- ✓ En el caso de la ciudad **Capital**, los valores alcanzados fueron \$ **2.559,88** para la CAN y \$ **5.503,75** para la Canasta Total, ambos correspondientes a la familia tipo.

## **Canasta Alimentaria Nutricional de la Provincia de Córdoba**

### **Ciudades de Río Cuarto, San Francisco, Villa María y Jesús María**

### **Diciembre 2011**

El Instituto de Economía del Consejo Profesional de Ciencias Económicas de Córdoba elabora desde el mes de Diciembre de 2006 un indicador que mide el costo de la Canasta Alimentaria Nutricional (CAN) en las ciudades de Río Cuarto, San Francisco y Villa María, provincia de Córdoba. A partir de julio del presente año se incorporó a la medición la ciudad de Jesús María.

El trabajo tiene como objetivo monitorear cómo afecta el alza de los precios al gasto que realizan las familias de clase media de las ciudades seleccionadas, en la adquisición de una canasta de alimentos y bebidas. También se incorpora al análisis la canasta total (CT). Esta canasta incluye la canasta alimentaria (CAN) más todos los demás bienes y servicios no alimentarios que consume un individuo (por ejemplo: educación, vestimenta esparcimiento, etc.).

La canasta alimentaria nutricional contempla como base los requerimientos de una alimentación balanceada y según los patrones de consumo culturales propios de la provincia y fue elaborada por el Colegio de Nutricionistas de la Ciudad de Córdoba. La misma contiene 80 productos, divididos en seis rubros, lácteos, carnes, verduras y huevos, panadería, bebidas y almacén.

La evolución se mide con idéntica metodología a la utilizada para el cálculo de la CAN y la CT en la ciudad de Córdoba, a partir del relevamiento de precios realizada en establecimientos minoristas de cada una de las localidades. Además se mide el costo de la CAN y CT para una familia tipo, formada por cuatro miembros (jefe varón de 35 años, esposa de 31 años, un hijo de 5 años y una hija de 8 años).

Por último, es importante resaltar que para la realización de la investigación se cuenta con la valiosa colaboración de las correspondientes Delegaciones del Consejo Profesional de Ciencias Económicas en cada una de las ciudades.

## Ciudad de Jesús María

La Canasta Alimentaria Nutricional (CAN) en **Jesús María** en **diciembre** registró un valor de **\$812,32**, disminuyendo **0,75%** respecto al mes anterior. Este resultado se explica por los descensos observados en los rubros **lácteos** (5,89%), **panadería** (3,62%), **almacén** (3,10%), **bebidas** (0,89%), mientras que en **carnes y verduras y huevos** presentaron incrementos de 2,79% y 1,33%, respectivamente.

La disminución del rubro **lácteos** se debió al descenso en el precio de la leche fluida (12,72%), queso cremoso (7,40%) y manteca (5,60%), parcialmente compensado por los aumentos en yogurt entero en sachet (7,01%), queso de rallar (0,83%) y yogurt descremado en vasito (0,81%).

El comportamiento del rubro **panadería** puede explicarse por la disminución mensual observada en pan salvado doble diet (4,98%) y pan francés (2,51%).

En **almacén** los artículos que experimentaron disminuciones en su costo son aceituna (28,34%), choclo amarillo (21,07%), copos de maíz (12,33%), yerba (8,51%), vinagre en alcohol (5,49%), mermelada común (3,81%) y galletas de agua (3,54%). Mientras que los aumentos más significativos fueron en ravioles (20,83%), mayonesa (11,07%), maní (10,29%), edulcorante (7,34%) y masa para tarta (5,55%).

El comportamiento del rubro **bebidas** se vio influenciado por los descensos en soda (7,49%) y agua saborizada edulcorada (0,97%).

El resultado de **carnes** se explica por las subas en vacío (9,91%), cuadril (5,43%), pollo (4,57%) y bola de lomo (1,18%). También se registraron descensos de precios en los cortes de bife de hígado (0,96%), costillas (0,69%), carne picada (0,18%) y costeletas (0,07%).

En **verduras y huevos** los productos que registraron aumentos de precios fueron limón (61,94%), pimiento rojo (51,47%), zanahoria (25,41%), espinaca (22,68%), manzana (22,48%), coliflor (21,66%), banana (20,50%) y batata (15,95%). Los productos en los que se observó una baja fueron zapallito verde (39,05%), tomate (36,14%), chauchas (33,54%) y cebolla (33,26%).

**Gráfico 1: Variación Mensual de la CAN Jesús María por rubros**

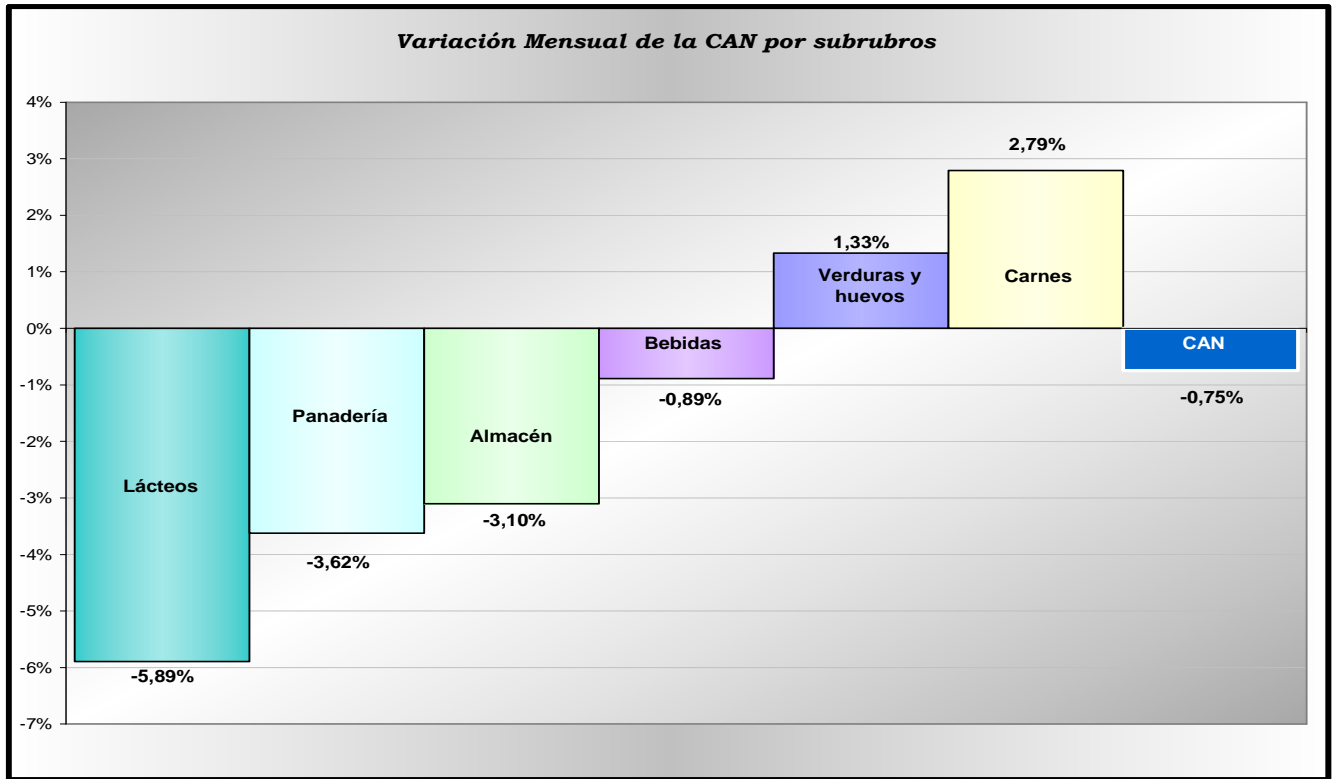

Fuente: Elaboración propia. Instituto de Economía CPCE. Diciembre 2011

## Ciudad de San Francisco

La Canasta Alimentaria Nutricional en el mes de **diciembre** registró un valor de **\$834,05**, que implica un aumento mensual de **5,06%**. Este resultado estuvo influenciado por las subas en **verduras y huevos** (11,43%), **almacén** (6,39%), **panadería** (4,98%), **carnes** (2,58%), **lácteos** (0,74%) y **bebidas** (0,19%).

El importante ascenso del rubro **verduras y huevos** se explica principalmente por subas en el precio del pimiento rojo (76,17%), limón (60,42%), cebolla (54,82%), pomelo (39,81%), banana (39,43%) y zanahoria (38,93%). Por otra parte, los productos que sufrieron descensos son berenjena (33,23%), papas (29,10%), tomate (25,05%) y zapallito verde (24,59%).

El comportamiento del rubro **almacén** obedeció a incremento de precios en choclo amarillo (28,72%), ravioles (23,35%), helado (23,33%), galletitas dulces (10,69%), masa de tarta (5,76%) y maní (5,20%). Los descensos más significativos se observaron en caldos para aceitunas (16,67%), arroz (14,50%), edulcorante (11,72%) y yerba (9,29%).

La variación positiva del rubro **panadería** fue consecuencia del importante aumento en pan salvado doble diet de 11,80%.

La disminución del rubro **carnes** se explica por el descenso en pollo (14,59%), costilla (2,85%), merluza (2,69%), vacio (2,17%) y cuadril (1,38%). La baja más importante se registró en costeletas con una disminución mensual de 3,66%.

El resultado del rubro **lácteos** se debió a incrementos en el precio del queso cremoso (7,50%) y leche en polvo (2,33%), parcialmente compensado por las disminuciones en yogurt descremado en vasito (4,36%), queso de rallar (2,82%) y manteca (0,58%).

El aumento del rubro **bebidas** se explica principalmente por las subas en cerveza (8,92%), gaseosa (5,64%) y soda (1,58%).

**Gráfico N° 1: Variación Mensual de la CAN San Francisco por rubros**

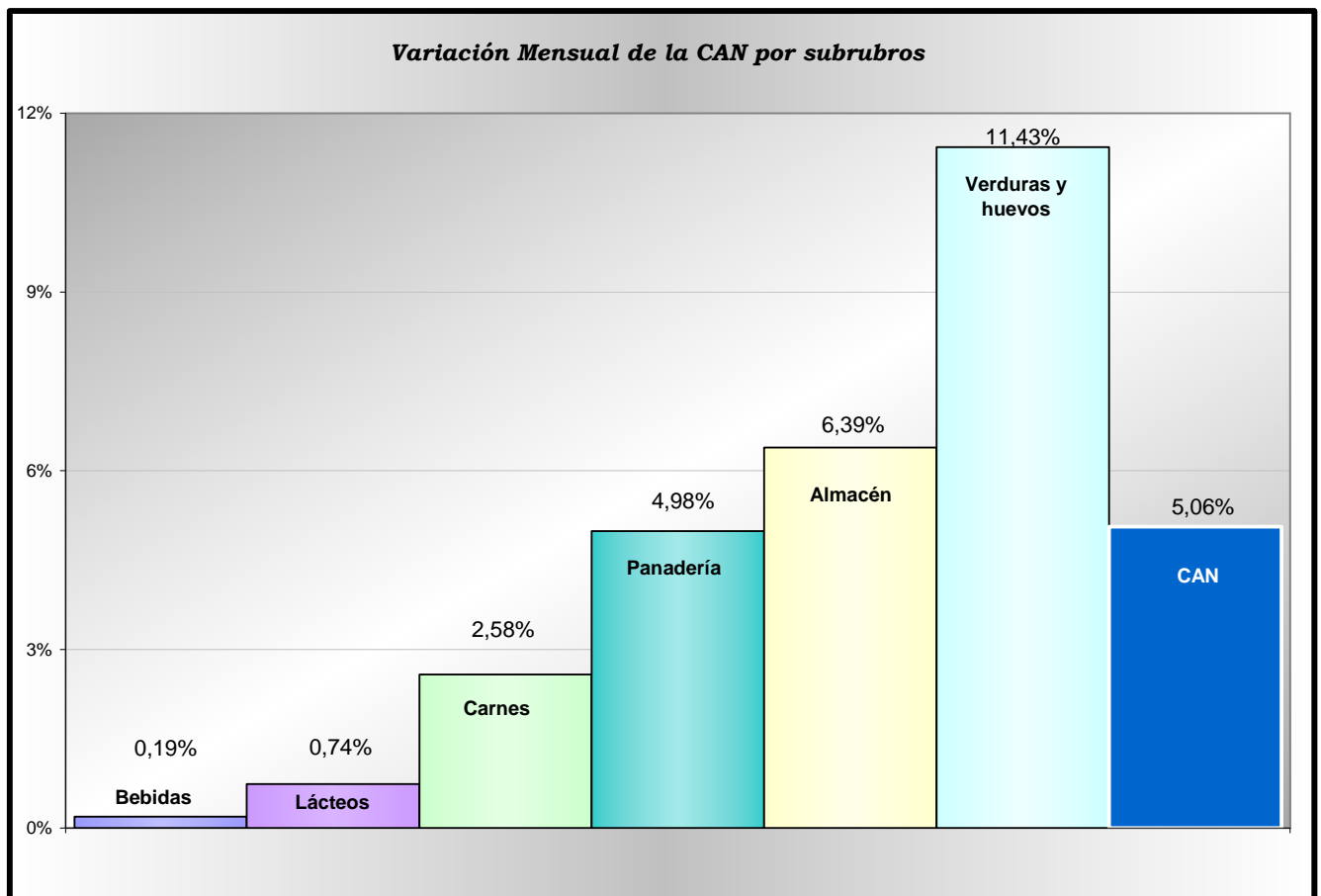

Fuente: Elaboración propia. Instituto de Economía CPCE. Diciembre 2011.

## Ciudad de Villa María

La Canasta Alimentaria Nutricional (CAN) en **diciembre** registró un valor de **\$795,59** es decir, **0,96%** superior al mes anterior. Este resultado se explica por el mayor peso de los aumentos registrados en los rubros que presentaron incrementos de precios, por sobre las disminuciones observadas en los restantes rubros de la canasta. El principal aumento se registró en **almacén** (5,88%), seguido por **verduras y huevos** (4,50%) y **bebidas** (0,03%). Los rubros **lácteos, carnes y panadería**, presentaron disminuciones de 2,17%, 1,91% y 0,90%, respectivamente.

El rubro **almacén** presentó alzas en aceituna (53,23%), choclo amarillo (50,69%), ravioles (33,51%), galletitas de agua (29,16%), masa de tarta (12,47%) y edulcorante (10,87%). Asimismo, se registraron disminuciones en arroz (21,27%), cacao (19,44%), atún (18,80%), yerba (12,38%) y vinagre en alcohol (11,65%).

En **verduras y huevos** la suba del costo fue consecuencia de variaciones positivas en espinaca (31,80%), zanahoria (26,61%), limón (21,24%), pimiento verde (20,57%), manzana (19,94%), chauchas (18,45%), pomelos (17,82%), cebolla (17,64%) y pimiento rojo (17,60%). Por otro lado, los productos que presentaron descensos fueron tomate (28,21%), zapallito verde (20,76%), remolacha (18,64%), naranja (13,97%) y papa (12,61%).

El comportamiento del rubro **bebidas** fue impulsado por aumentos en vino fino (7,47%) y agua saborizada (3,37%) y gaseosa (2,93%).

La variación negativa del rubro **lácteos** se debe a disminuciones registradas en queso de rallar (40,85%), yogurt entero en sachet (13,48%), manteca (6,62%) y leche en polvo (2,49%), parcialmente compensado por subas en el precio del queso de cremoso (7,89%) y yogurt descremado en vasito (7,20%).

En **carnes** se observaron disminuciones en costilla (18,58%), carne picada (4,68%), bola de lomo (4,29%) y cuadril (3,97%), mientras que los aumentos de precios se registraron en merluza (53,23%), pollo (12,23%) y bife de hígado (4,93%).

El resultado del rubro **panadería** se debe a una caída en pan salvado doble diet (2,18%) y pan francés (0,53%), parcialmente contrarrestado por el aumento en pan criollo (3,58%).

Gráfico 3: Variación Mensual de la CAN Villa María por rubros

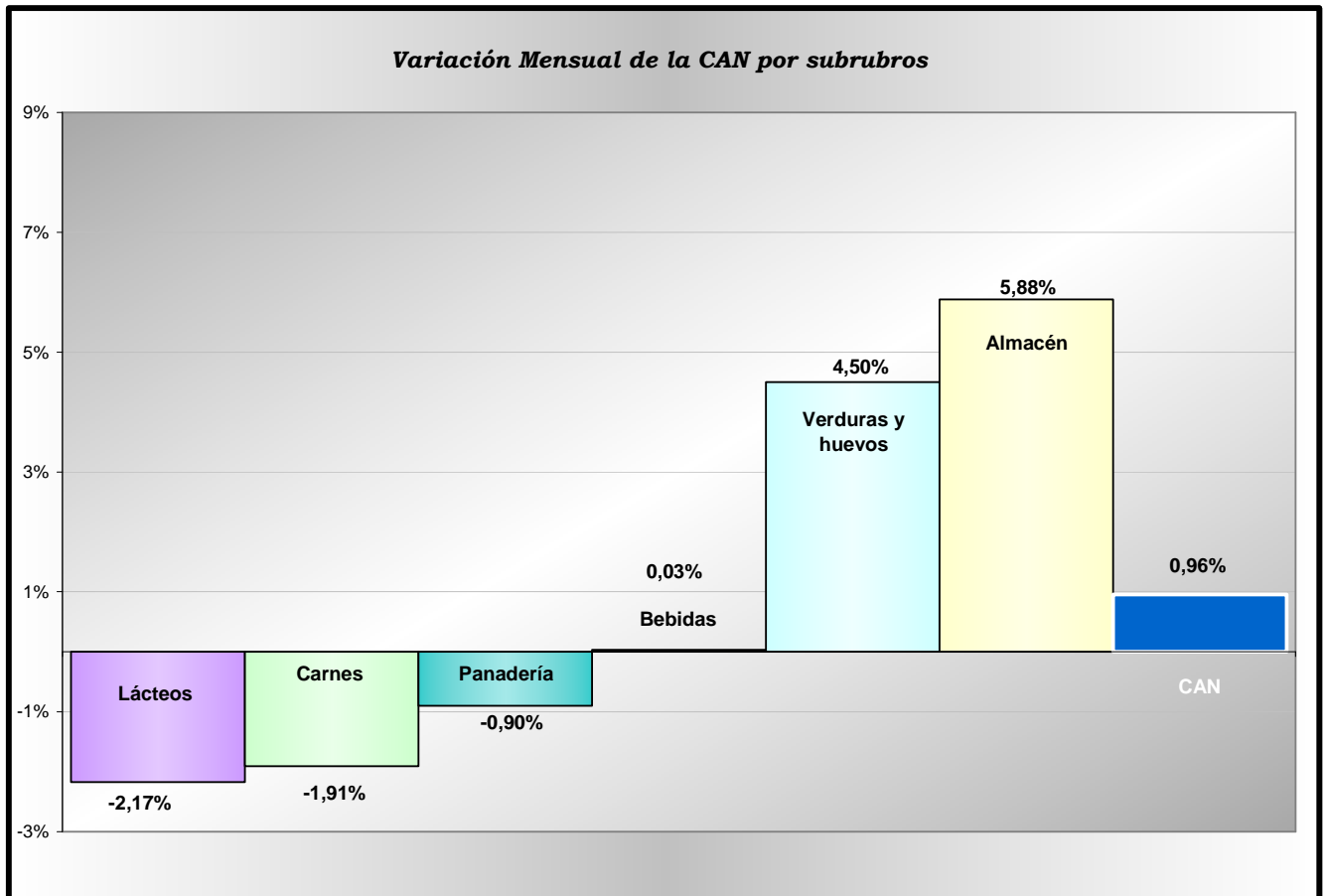

Fuente: Elaboración propia. Instituto de Economía CPCE. Diciembre 2011

## Ciudad de Río Cuarto

En **diciembre** el costo de la Canasta Alimentaria Nutricional (CAN) alcanzó un valor de **\$779,16** lo cual representa una suba de **1,93%** en relación al mes anterior.

En el presente mes, este resultado se explica por los incrementos que presentaron **lácteos** (2,72%), **verduras y huevos** (2,41%), **almacén** (2,31%), **carnes** (1,50%), **panadería** (1,36%) y **bebidas** (0,96%).

El incremento que se observa en **lácteos** se debe a la suba del precio de leche fluida (5,59%), yogurt descremado en vasito (2,17%), leche en polvo (1,98%), queso cremoso (0,71%) y manteca (0,26%).

El incremento en el costo del rubro **verduras y huevos** se debió a las subas en los precios de limón (23,61%), banana (9,16%), mandarina (8,68%), pimienta roja (5,90%) y brócoli (5,63%). Este



comportamiento se vio contrareestado por una disminución en cebolla (11,51%), espina (9,00%) y pimiento verde (4,55%).

El aumento en el costo de **almacén** se explica por las subas en pasas de uvas (45,60%), mayonesa (11,44%), masa de tarta (5,61%) y choclo amarillo (5,04%). Las principales disminuciones se observaron en puré de tomate (2,35%), arroz (1,41%), polenta (1,10%) y edulcorante (0,83%).

En el rubro **carnes**, las subas más importantes se presentaron en costilla (6,42%), vacio (4,80%), bola de lomo (4,11%), pollo (2,85%) y merluza (1,85%), mientras que las disminuciones más significativas se registraron de costeletas (3,35%), bife de hígado (2,46%), carne picada (1,60%) y costillas (1,08%).

En relación al rubro **panadería**, el incremento en su costo se explica por la variación positiva en el precio de pan francés (2,95%) y pan salvado diet (0,69%)

El resultado de **bebidas** se corresponde con aumentos en vino fino (4,11%), agua saborizada edulcorada (0,90%), cerveza (0,45%) y jugo en sobre (0,20%).

**Gráfico 4: Variación Mensual de la CAN Río Cuarto por rubro**

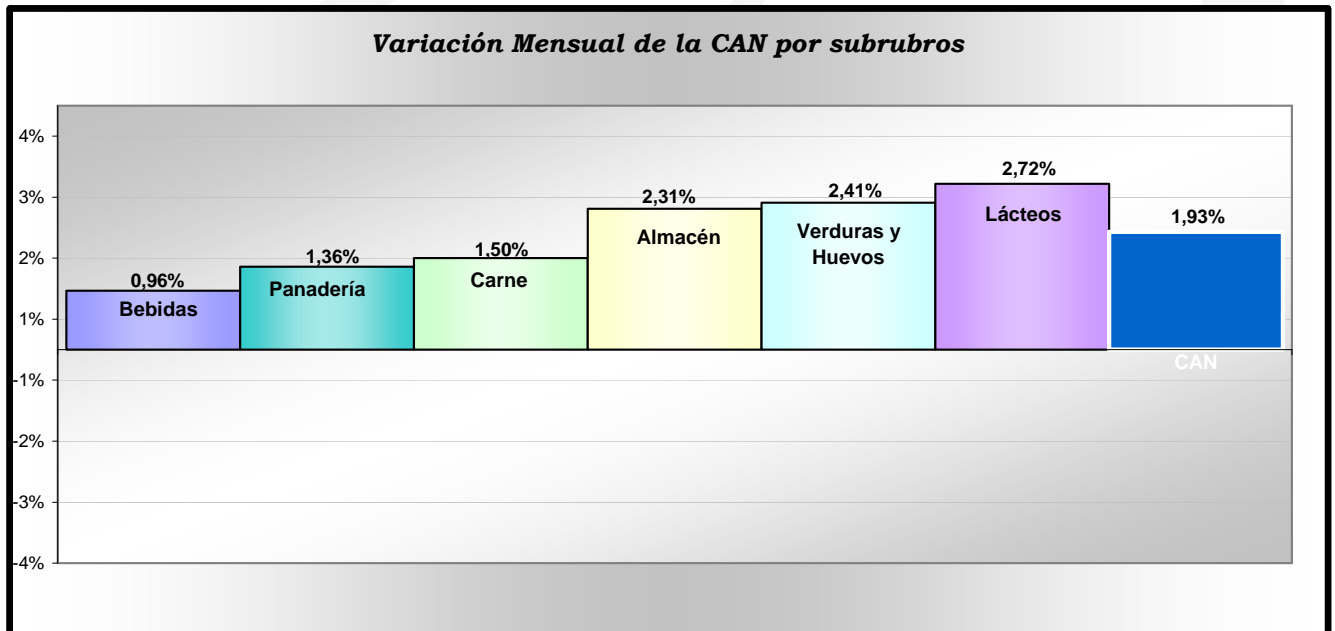

Fuente: Elaboración propia. Instituto de Economía CPCE. Diciembre 2011.

## Comparación del costo de la CAN entre ciudades

En diciembre, la ciudad de San Francisco registró la CAN más costosa de las cuatro ciudades del interior bajo análisis, alcanzando un valor de \$834,05, seguida por Jesús María, Villa María y Río Cuarto, 2,60%, 4,61% y 6,58%; más baratas que aquella, respectivamente.

Cuadro 5: Comparación de la CAN. Diciembre 2011

Fecha: Diciembre-11	Ciudades				
Rubros	Capital	Río Cuarto	Villa María	San Francisco	Jesús María
BEBIDAS	\$ 37,88	\$ 30,51	\$ 34,56	\$ 36,94	\$ 35,97
LÁCTEOS	\$ 99,80	\$ 102,41	\$ 105,06	\$ 103,46	\$ 104,91
PANADERIA	\$ 106,55	\$ 114,80	\$ 102,74	\$ 117,96	\$ 112,20
VERDURAS Y HUEVOS	\$ 186,92	\$ 156,54	\$ 173,11	\$ 182,15	\$ 160,47
CARNE	\$ 264,41	\$ 245,49	\$ 236,76	\$ 246,33	\$ 264,90
ALMACÉN	\$ 132,88	\$ 129,41	\$ 143,36	\$ 147,21	\$ 133,92
CANASTA DE ALIMENTOS	\$ 828,44	\$ 779,16	\$ 795,59	\$ 834,05	\$ 812,36

Fuente: Elaboración propia. Instituto de Economía CPCE. Diciembre 2011.

Desde el punto de vista de los rubros alimentarios se observa que durante el mes en cuestión, la categoría que mayor costo presentó fue **carnes**, cuyo rango de variación se ubicó entre \$264,90 y \$236,76, siendo Jesús María quien presenta el registro más alto. Le siguió **verduras y huevos**, con valores entre \$186,92 y \$156,54; y finalmente, **almacén** oscilando entre \$147,21 y \$129,41.

Gráfico 6: Costo de la canasta alimentaria nutricional por adulto equivalente

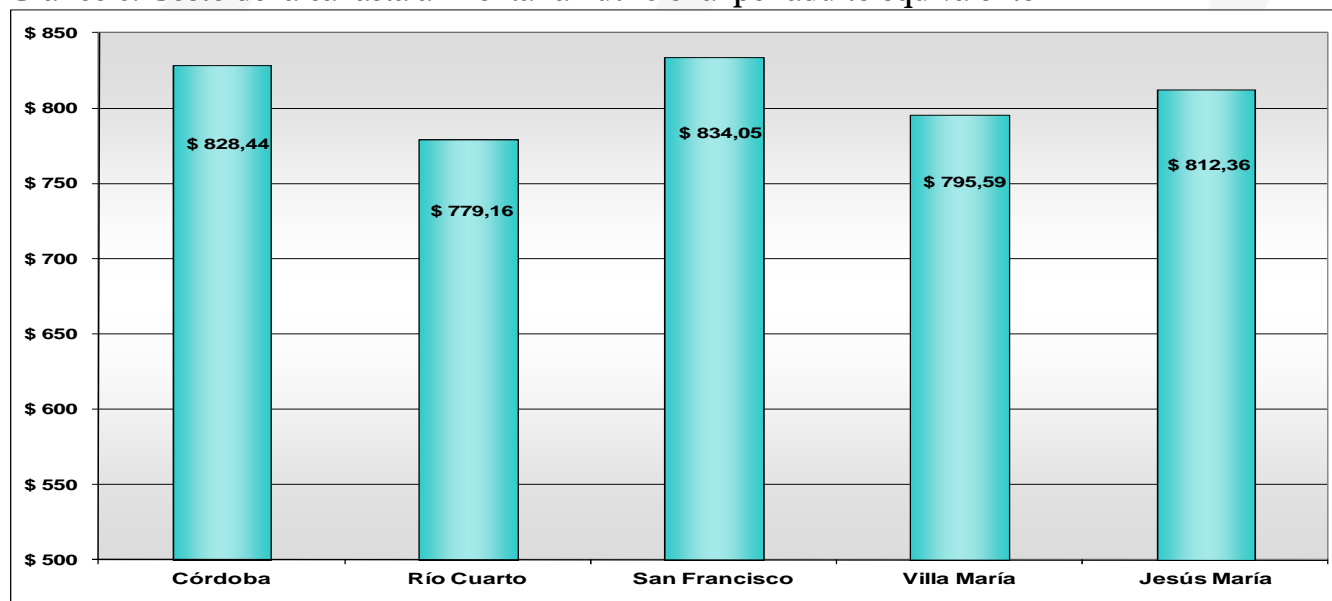

Fuente: Elaboración propia. Instituto de Economía CPCE. Diciembre 2011.

**Cuadro 7: Costo de la CAN y la CT para el adulto equivalente y la familia tipo**

Ciudades	Por adulto equivalente		Familia Tipo	
	CAN	CT	CAN	CT
Córdoba	\$ 828,44	\$ 1.781,15	\$ 2.559,88	\$ 5.503,75
Río Cuarto	\$ 779,16	\$ 1.675,20	\$ 2.407,62	\$ 5.176,37
San Francisco	\$ 834,05	\$ 1.793,21	\$ 2.577,22	\$ 5.541,02
Villa María	\$ 795,59	\$ 1.710,51	\$ 2.458,36	\$ 5.285,47
Jesús María	\$ 812,36	\$ 1.746,58	\$ 2.510,20	\$ 5.396,92

Fuente: Elaboración propia. Instituto de Economía CPCE. Diciembre 2011.

### Variación interanual de la CAN en delegaciones por rubros: Diciembre 10/ Diciembre 11

La ciudad que registró el mayor aumento interanual en los precios de los productos que componen la Canasta Alimentaria Nutricional ha sido San Francisco (25,88%), le siguen Capital (23,73%), Río Cuarto (18,51%) y finalmente en Villa María se observa una variación interanual de la CAN de 17,02%.

Las variaciones en cada uno de los rubros oscilan entre un máximo de 48,39% en panadería para la ciudad de San Francisco y una disminución de 5,49% observado en el rubro carnes en Villa María.

**Gráfico 8: Variación interanual de la CAN por rubro. (Diciembre 10 / Diciembre 11)**

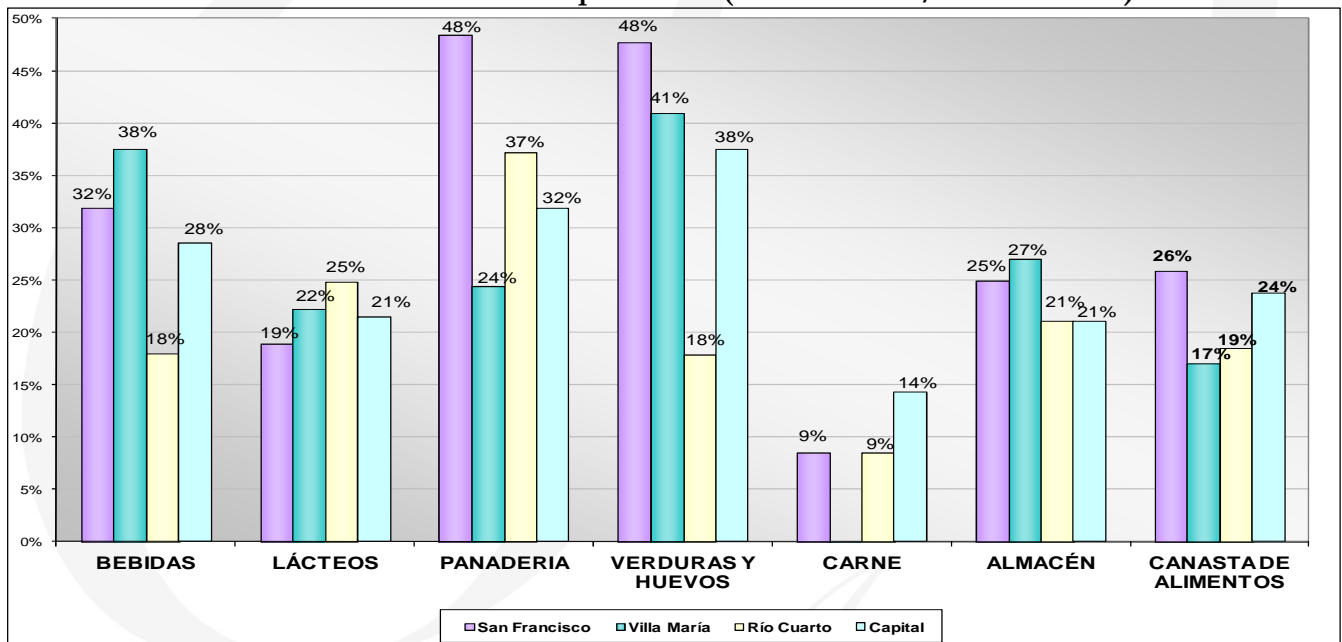

Fuente: Elaboración propia. Instituto de Economía CPCE. Diciembre 2011.

**Cuadro 9: Variación interanual de la CAN por delegaciones**

Ciudades	VARIACIÓN INTERANUAL Diciembre 10/ Diciembre11						
	BEBIDAS	LÁCTEOS	PANADERIA	VERDURAS Y HUEVOS	CARNE	ALMACÉN	CANASTA DE ALIMENTOS
Río Cuarto	17,97%	24,82%	37,18%	17,84%	8,56%	21,06%	18,51%
San Francisco	31,90%	18,87%	48,39%	47,71%	8,56%	24,94%	25,88%
Villa María	37,52%	22,28%	24,43%	40,91%	-5,49%	27,01%	17,02%
Capital	28,49%	21,48%	31,89%	37,52%	14,25%	21,00%	23,73%

Fuente: Elaboración propia. Instituto de Economía CPCE. Diciembre 2011.