

# Canasta Alimentaria Nutricional

Provincia de Córdoba

Abril 2019

**COMISIÓN ASESORA DE ECONOMÍA**

**INSTITUTO DE ECONOMÍA**

## Resumen Ejecutivo

- ✓ En el mes de **Abril**, la Canasta Alimentaria Nutricional (CAN), relevada en las localidades de la provincia de Córdoba alcanzó, para un adulto equivalente, la suma de **\$6.916,14** en **Capital**, **\$6.692,96** en **San Francisco**, **\$6.380,78** en **Villa María**, y **\$6.171,17** en **Bell Ville**<sup>1</sup>.
- ✓ Estos valores representan una suba mensual de **2,46%** en **Capital**, **1,35%** en **San Francisco** y **0,39%** en **Villa María**, mientras que en **Bell Ville** se registró una disminución de **0,61%**.
- ✓ Para una familia de cuatro miembros (compuesta por un matrimonio y dos hijos menores) la CAN se valorizó en **\$21.370,88** en **Capital**, **\$20.681,25** en **San Francisco**, **\$19.716,60** en **Villa María**, y **\$19.068,90** en **Bell Ville**.
- ✓ En Febrero, la Canasta Total (CT) para un adulto equivalente alcanzó un valor de **\$14.869,71** en **Capital**, **\$14.389,86** en **San Francisco**, **\$13.718,67** en **Villa María** y **\$13.268,10** en **Bell Ville**. Mientras que para una familia tipo (con dos hijos menores) los valores fueron **\$45.947,39**; **\$44.464,68**; **\$42.390,69** y **\$40.998,14**, respectivamente.
- ✓ La **variación interanual** de la CAN fue positiva para todas las ciudades relevadas, siendo un **67,58%** en **San Francisco**, **66,92%** en **Bell Ville**, **63,12%** en **Capital** y **62,63%** en **Villa María**.
- ✓ La **variación acumulada** de la CAN alcanza un valor de **22,19%** para **San Francisco**, **19,82%** para **Bell Ville**, **16,60%** para **Capital** y **11,05%** para **Villa María**.

---

<sup>1</sup> CAN: la Canasta Alimenticia Nutricional se construye con alimentos y bebidas que se adaptan a patrones de consumo propios de un adulto equivalente perteneciente a un estrato de ingresos medios. Se diferencia de la canasta básica alimenticia CBA, que contiene patrones alimentarios de una persona de ingresos más bajos, con una menor variedad de productos.

## Canasta Alimentaria Nutricional de la Provincia de Córdoba

### Abril 2019

*Capital registró la CAN más costosa entre las ciudades bajo análisis, alcanzando un valor de \$6.916,14 seguida por San Francisco \$6.692,96, Villa María \$6.380,78 y Bell Ville \$6.171,17.*

En Marzo, la canasta alimentaria nutricional en **Capital** registró un valor de **\$6.916,14**. El costo de la canasta para una familia tipo fue de **\$21.370,88**. El coste de la Canasta Total para un adulto equivalente fue de **\$14.869,71** y, por su parte, para una familia fue de **\$45.947,39**.

El valor de la CAN en **San Francisco** fue de **\$6.692,96**, lo que implica que el costo de la misma para una familia tipo fue de **\$20.681,25**. El costo de la Canasta Total para un adulto equivalente fue de **\$14.398,86**, mientras que para una familia alcanzó el valor de **\$44.464,68**.

En la ciudad de **Villa María**, la canasta alcanzó el valor de **\$6.380,78**, siendo el costo de ésta para una familia tipo igual a **\$19.716,60**. El importe de la Canasta Total para un adulto equivalente fue de **\$13.718,67**, mientras que para una familia alcanzó el valor de **\$42.390,69**.

En la localidad de **Bell Ville** fue de **\$6.171,17** y para una familia tipo de **\$19.068,90**. El costo de la Canasta Total para un adulto equivalente fue de **\$13.268,01**, mientras que para una familia alcanzó el valor de **\$40.998,14**.

**Capital** registró la CAN más costosa de las ciudades bajo análisis, alcanzando un valor de **\$6.750,33**, seguida por San Francisco, Villa María y Bell Ville siendo estas **3,23%**, **7,74%** y **10,77%** más baratas que aquella, respectivamente.

En el mes de Marzo, las categorías que mayor costo presentaron fueron **carnes**, y **verduras y huevos**, seguidas por **almacén y lácteos**.

Desde el punto de vista de los rubros alimentarios se observa que durante el mes en cuestión, las categorías que mayor costo presentaron fueron, **carne** cuyo rango de variación fue entre \$1.957,84 y \$2.113,65, siendo San Francisco la que presenta el registro más alto y Capital el más barato; **verduras y huevos**, con valores entre \$1.161,13 y 1.467,24, con el mayor valor para Capital y el menor para Bell Ville. El tercer lugar lo obtiene el rubro **almacén**, el cual se ubica entre los valores \$996,58 para Bell Ville y \$1.275,95 en Capital; por otra parte, el rubro **lácteos** ocupa el cuarto lugar oscilando entre \$949,96 y \$1.033,66 en San Francisco y Bell Ville, respectivamente. –Ver Tabla 1-

Tabla 1:  
Comparación de  
la CAN por  
ciudades

Fecha: Abril 2019	Ciudades			
Rubros	Capital	Villa María	San Francisco	Bell Ville
BEBIDAS	321,63	297,12	272,05	292,70
LÁCTEOS	1.002,20	955,86	949,96	1.033,66
PANADERIA	891,28	689,46	840,97	690,66
VERDURAS Y HUEVOS	1.467,24	1.365,53	1.378,00	1.161,13
CARNE	1.957,84	2.023,99	2.113,65	1.996,44
ALMACÉN	1.275,95	1.048,81	1.125,37	996,58
CANASTA DE ALIMENTOS	6.916,14	6.380,77	6.692,96	6.171,17

Fuente: Elaboración propia. Instituto de Economía CPCE. Abril 2019.

Tabla 2:  
Costo de la CAN  
y la CT para el  
adulto  
equivalente y la  
familia tipo

Ciudades	Por adulto equivalente		Familia Tipo	
	CAN	CT	CAN	CT
Capital	6916,14	14869,70	\$ 21.370,87	\$ 45.947,38
San Francisco	6692,96	14389,86	\$ 20.681,25	\$ 44.464,68
Villa María	6380,78	13718,68	\$ 19.716,61	\$ 42.390,71
Bell Ville	6171,17	13268,02	\$ 19.068,92	\$ 40.998,17

Fuente: Elaboración propia. Instituto de Economía CPCE. Abril 2019.

**Figura 1:**  
**Costo de la canasta  
alimentaria  
nutricional por  
adulto equivalente**

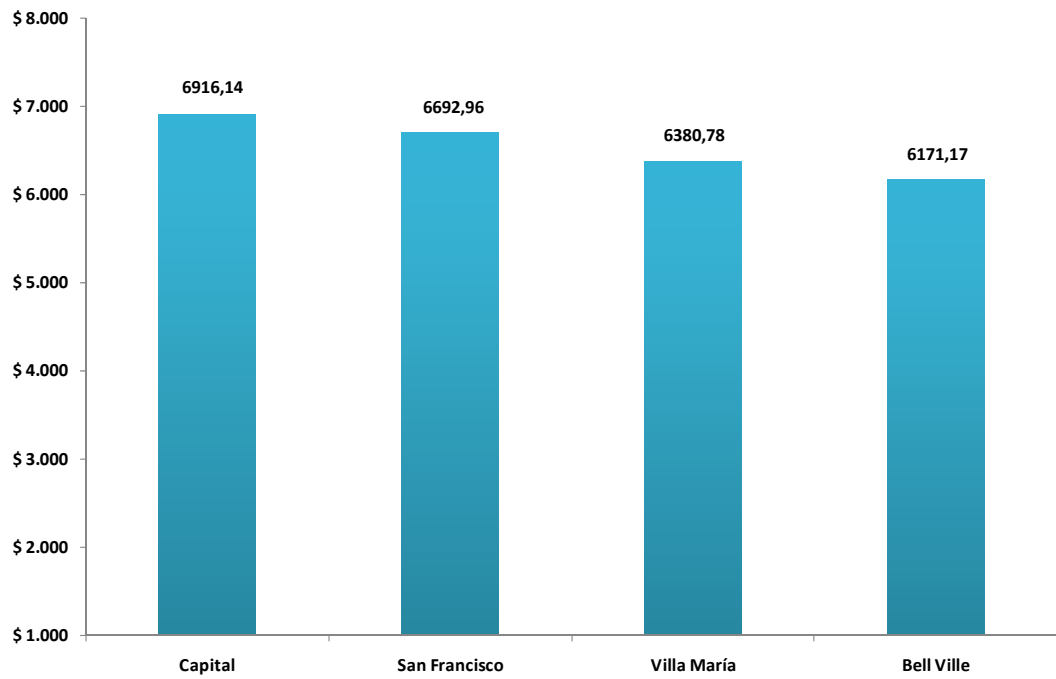

**Fuente:** Elaboración propia. Instituto de Economía CPCE. Abril 2019.

## Variación mensual de la CAN por rubros

En Marzo, la CAN registró una suba mensual de **2,46%** en **Capital**, **1,35%** en **San Francisco** y **0,39%** en **Villa María**, mientras que en **Bell Ville** se produjo una disminución de **0,61%**. –Ver Tabla 3–.

**Tabla 3:**  
Variación  
mensual de la  
CAN por ciudad y  
rubro

Ciudades	VARIACION MENSUAL Abril 19 / Marzo 19						
	BEBIDAS	LACTEOS	PANADERIA	VERDURAS Y HUEVOS	CARNE	ALMACÉN	CANASTA DE ALIMENTOS
San Francisco	-7,01%	12,17%	-4,62%	-2,72%	-0,52%	8,03%	1,35%
Villa María	2,69%	2,06%	-9,90%	0,58%	2,81%	1,01%	0,39%
Capital	5,48%	8,96%	4,10%	-2,43%	0,63%	4,59%	2,46%
Bell Ville	9,17%	5,34%	0,02%	-6,17%	-1,82%	5,56%	-0,61%

Fuente: Elaboración propia. Instituto de Economía CPCE. Abril 2019.

El principal aumento se produjo en el rubro **Lácteos** de la ciudad de **San Francisco** (12,17%), y la principal disminución se evidenció en el rubro **panadería**, en la ciudad de **Villa María**, siendo un **9,90%** menor al mes anterior.

**Figura 2:**  
Variación  
mensual de la  
CAN por rubro.

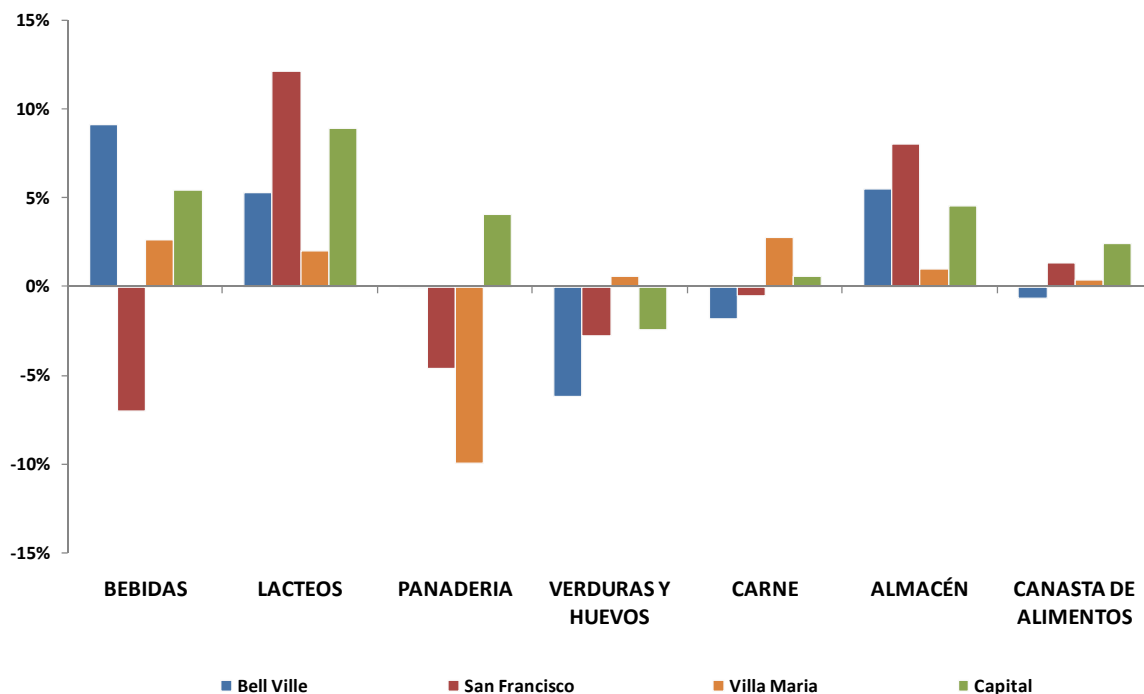

Fuente: Elaboración propia. Instituto de Economía CPCE. Abril 2019.

### Variación interanual Abril 19 / Abril 18

Los incrementos interanuales en los precios de los productos que componen la Canasta Alimentaria Nutricional son **67,58%** en **San Francisco**, **66,92%** en **Bell Ville**, **64,63%** en **Villa María**, y **63,12%** en **Capital**– Ver Tabla 4 -.

Tabla 4:  
Variación  
Interanual de la  
CAN por ciudad y  
rubro

Ciudades	VARIACION INTERANUAL Abril 19/Abril 18			
	Capital	Villa María	San Francisco	Bell Ville
BEBIDAS	46,67%	50,51%	33,48%	35,17%
LÁCTEOS	79,98%	73,64%	94,17%	79,15%
PANADERÍA	62,60%	43,68%	52,11%	47,46%
VERDURAS Y HUEVOS	37,02%	39,17%	33,40%	42,62%
CARNE	74,30%	99,17%	87,54%	89,43%
ALMACEN	76,80%	61,20%	91,39%	75,73%
CANASTA DE ALIMENTOS	63,12%	64,63%	67,58%	66,92%

Fuente: Elaboración propia. Instituto de Economía CPCE. Abril 2019.

Las variaciones interanuales de los rubros oscilan entre un aumento de 99,17% en **carne** en **Villa María** y de 33,40% en **verduras y huevos**, en la ciudad de **San Francisco**.

Figura 3:  
Variación  
interanual de la  
CAN por rubro

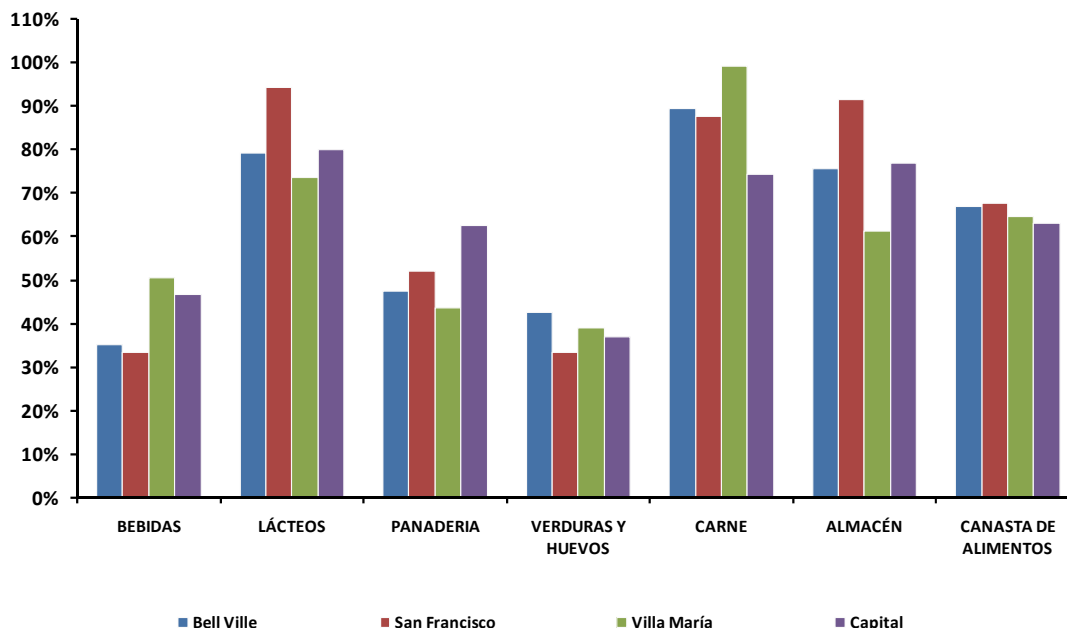

Fuente: Elaboración propia. Instituto de Economía CPCE. Abril 2019.

Por otro lado, en la Tabla 5 y la Figura 4 se presenta la incidencia de cada rubro en la variación anual del costo de la CAN para cada jurisdicción.

**Tabla 5:**  
Incidencia de  
cada rubro en la  
variación anual  
de la CAN

Ciudades	VARIACIÓN INTERANUAL, INCIDENCIA POR RUBRO Abril 19/Abril 18			
	Capital	Villa María	San Fancisco	Bel Ville
BEBIDAS	2,41%	2,57%	1,71%	2,06%
LÁCTEOS	10,50%	10,46%	11,54%	10,81%
PANADERÍA	8,09%	5,41%	7,21%	5,58%
VERDURAS Y HUEVOS	9,35%	9,92%	8,64%	9,72%
CARNE	19,68%	26,00%	24,70%	25,33%
ALMACEN	13,07%	10,27%	13,45%	10,99%
CANASTA DE ALIMENTOS	63,12%	64,63%	67,58%	66,92%

Fuente: Elaboración propia. Instituto de Economía CPCE. Abril 2019.

En todas las ciudades coincide el rubro de mayor y menor incidencia (carne y bebidas, respectivamente). Comportamiento similar se presenta en el segundo rubro más importante: es almacén.

**Figura 4:**  
Incidencia de  
cada rubro en la  
variación anual  
de la CAN



Fuente: Elaboración propia. Instituto de Economía CPCE. Abril 2019.



## Variación Acumulada de la CAN Enero / Abril 2019

La variación acumulada de la CAN es **22,19%** en **San Francisco**, **19,82%** en **Bell Ville**, **16,60%** en **Capital** y **11,05%** en **Villa María**. –Ver Tabla 6-.

El rubro que presenta la mayor variación acumulada fue **panadería** en **Bell Ville**, evidenciando un aumento del **42,78%**, mientras que el rubro que experimentó el descenso más importante fue, también, **panadería**, en la ciudad de **Villa María**, con una caída del **17,51%**. –Ver Tabla 6-

**Tabla 6:**  
Variación  
Acumulada de la  
CAN por ciudad y  
rubro

Ciudades	VARIACION ACUMULADA Abril 19						
	VERDURAS Y HUEVOS	CARNE	ALMACÉN	BEBIDAS	PANADERÍA	LACTEOS	CANASTA DE ALIMENTOS
Bell Ville	-10,06%	27,22%	6,60%	4,91%	42,78%	15,94%	19,82%
San Francisco	13,24%	38,33%	20,06%	-1,55%	2,34%	36,25%	22,19%
Villa María	5,50%	37,95%	4,45%	-0,98%	-17,51%	13,21%	11,05%
Capital	6,91%	28,30%	9,56%	9,26%	17,30%	23,10%	16,60%

Fuente: Elaboración propia. Instituto de Economía CPCE. Abril 2019.

**Figura 5:**  
Variación  
Acumulada de la  
CAN por rubro

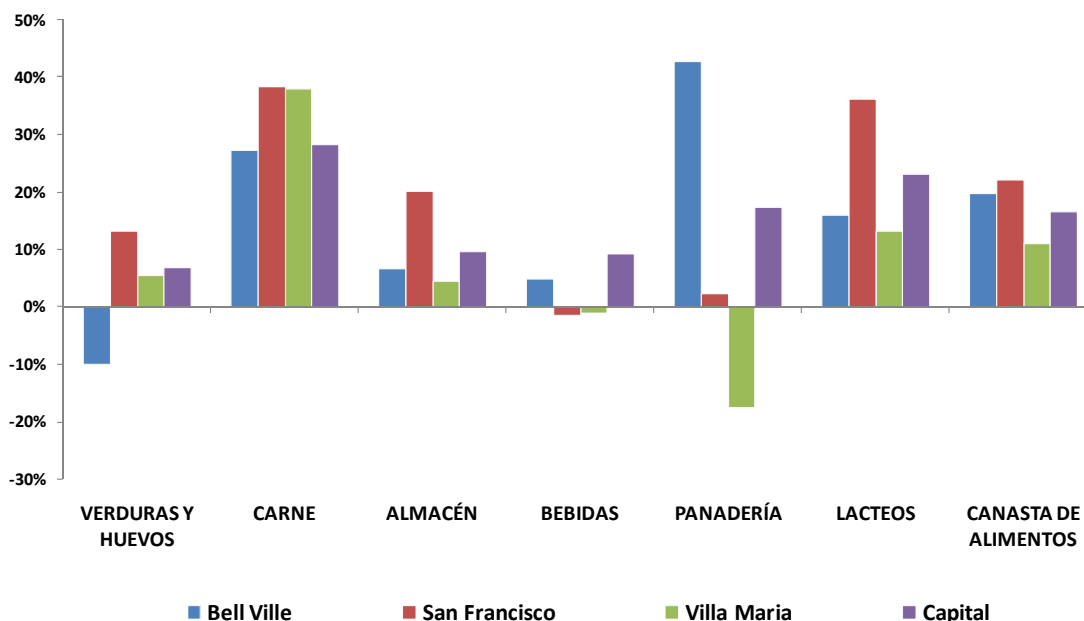

Fuente: Elaboración propia. Instituto de Economía CPCE. Abril 2019.

## ANEXO METODOLÓGICO

El Instituto de Economía del Consejo Profesional de Ciencias Económicas de Córdoba elabora desde el mes de Enero de 2006 un indicador que mide el costo de la Canasta Alimentaria Nutricional (CAN) en las ciudades de Córdoba Capital, Jesús María, Río Cuarto, San Francisco, Villa María y Marcos Juárez, provincia de Córdoba.

El trabajo tiene como objetivo monitorear cómo afecta el alza de los precios al gasto que realizan las familias de clase media de las ciudades seleccionadas, en la adquisición de una canasta de alimentos y bebidas. También se incorpora al análisis la canasta total (CT). Esta canasta incluye la canasta alimentaria (CAN), más todos los demás bienes y servicios no alimentarios que consume un individuo (por ejemplo: educación, vestimenta esparcimiento, etc.).

En la ciudad Capital, la evolución se mide a partir del relevamiento de precios, en cadenas minoristas localizadas en barrios de clase media, de una canasta de bienes elaborada por el Colegio de Nutricionistas de la Ciudad de Córdoba, tomando como base los requerimientos de una alimentación balanceada y según los patrones de consumo culturales propios de la provincia. Contiene 80 productos, divididos en seis rubros: lácteos, carnes, verduras y huevos, panadería, bebidas y almacén.

La evolución se mide con idéntica metodología, en las Ciudades del Interior, a la utilizada para el cálculo de la CAN y la CT en la ciudad de Córdoba, a partir del relevamiento de precios realizada en establecimientos minoristas de cada una de las localidades. Además se mide el costo de la CAN y CT para una familia tipo, formada por cuatro miembros (jefe varón de 35 años, esposa de 31 años, un hijo de 5 años y una hija de 8 años).

Por último, es importante resaltar que para la realización de la investigación se cuenta con la valiosa colaboración de las correspondientes Delegaciones del Consejo Profesional de Ciencias Económicas en cada una de las ciudades.