

Canasta Alimentaria Nutricional

Provincia de Córdoba

Abril 2015

COMISIÓN ASESORA DE ECONOMÍA

PRESIDENTE: LIC. EC. GUILLERMO PIZARRO

VICEPRESIDENTE: LIC. EC. VÍCTOR PERALTA

SECRETARIO: CR. DIEGO GARCÍA

PROSECRETARIO: CR. SEBASTIÁN ROCHA

MIEMBROS:

- LIC. EC. MARY ACOSTA
- CR. JUAN ITURRIA
- LIC. EC. IGNACIO MONTES
- LIC. EC. JOSÉ SARTORI
- LIC. MARCOS GODOY
- CR. VÍCTOR LOVOS
- CR. RAMÓN MARASINI
- LIC. EC. JAVIER VICENS
- LIC. EC. GRACIELA FINUCCI
- LIC. EC. MÓNICA LESSER

INSTITUTO DE ECONOMÍA

INVESTIGADORA JEFA: LIC. EC. MARY ACOSTA

INVESTIGADOR: LIC. EC. VÍCTOR PERALTA

INVESTIGADORES PASANTES: SRTA. JOSEFINA SONNENBERG PALMIERI

SRTA. MARIA ANTONELLA POCHETTINO

Resumen Ejecutivo

- ✓ En el mes de **Abril**, la Canasta Alimentaria Nutricional (CAN¹), relevada en las localidades de la provincia de Córdoba alcanzó, para un adulto equivalente, la suma de **\$2.069,02** en **Capital**, **\$2.016,85** en **San Francisco**, **\$1.961,73** en **Río Cuarto**, **\$1.949,36** en **Jesús María**, **\$1.930,44** en **Marcos Juárez** y **\$1.861,85** en **Villa María**.
- ✓ Estos valores representan una suba mensual de **2,30%** en **Capital**, **1,06%** en **Jesús María**, **0,84%** en **Río Cuarto**, **0,57%** en **San Francisco** y de **0,25%** en **Villa María**, y una caída de **1,57%** en **Marcos Juárez**.
- ✓ Para una familia de cuatro miembros (compuesta por un matrimonio y dos hijos menores) la CAN se valorizó en **\$6.393,27** en **Capital**, **\$6.232,06** en **San Francisco**, **\$6.061,74** en **Río Cuarto**, **\$6.023,51** en **Jesús María**, **\$5.965** en **Marcos Juárez** y **\$5.753,12** en **Villa María**.
- ✓ En Abril la Canasta Total (CT), para el adulto equivalente, alcanzó un valor de **\$4.448,39** en **Capital**, **\$4.336,23** en **San Francisco**, **\$4.217,72** en **Río Cuarto**, **\$4.191,12** en **Jesús María**, **\$4.150,45** en **Marcos Juárez** y **\$4.002,98** en **Villa María**.
- ✓ Mientras que para una **familia tipo** (con dos hijos menores) los valores fueron **\$13.745,52**; **\$13.398,94**; **\$13.032,74**; **\$12.950,55**; **\$12.824,88** y **\$12.369,21** respectivamente.
- ✓ En lo que va del presente año, la **variación interanual** de la CAN fue positiva para todas las ciudades relevadas, siendo un **29,21%** en **Río Cuarto**, **24,96%** en **Capital**, **20,98%** en **San Francisco**, **19,33%** en **Jesús María**, **16,10%** en **Marcos Juárez** y **15,61%** en **Villa María**.
- ✓ La **variación acumulada**, para el periodo enero-abril de 2015 fue positiva en todas las ciudades relevadas, siendo un **7,88%** en **Jesús María**, **7,67%** en **Capital**, **6,18%** en **San Francisco**, **5,84%** en **Río Cuarto**, **3,97%** en **Marcos Juárez** y **2,65%** en **Villa María**.

¹ CAN: la Canasta Alimenticia Nutricional se construye con alimentos y bebidas que se adaptan a patrones de consumo propios de un adulto equivalente perteneciente a un estrato de ingresos medios. Se diferencia de la canasta básica alimenticia CBA, que contiene patrones alimentarios de una persona de ingresos más bajos, con una menor variedad de productos.

Canasta Alimentaria Nutricional de la Provincia de Córdoba Abril 2015

Capital registró la CAN más costosa entre las ciudades bajo análisis, alcanzando un valor de \$2.069,02, seguida por, San Francisco \$2.016,8; Río Cuarto \$1.961,73; Jesús María \$1.949,36; Marcos Juárez \$1.930,44 Villa María \$1.861,85.

En Abril, la Canasta Alimentaria Nutricional en **Capital** fue de **\$2.069,02** y para una familia tipo de **\$6.393,27**. El costo de la Canasta Total para un adulto equivalente fue de **\$4.448,39**, mientras que para una familia alcanzó el valor de **\$13.745,52**.

En la ciudad de **San Francisco**, la canasta alcanzó el valor de **\$2.016,85** alcanzando el costo de ésta para una familia tipo el valor de **\$6.232,06**. El importe de la Canasta Total para un adulto equivalente fue de **\$4.336,23**, mientras que para una familia alcanzó el valor de **\$13.398,94**.

El valor de la CAN en **Río Cuarto**, fue de **\$1.961,73**, esto implica que el costo de la misma para una familia tipo fue de **\$6.061,74**. El costo de la Canasta Total para un adulto equivalente fue de **\$4.217,72**, mientras que para una familia alcanzó el valor de **\$13.032,74**.

La CAN en **Jesús María** para el mes bajo análisis, registró un valor de **\$1.949,36**. El costo de la canasta para una familia tipo fue de **\$6.023,51**. El costo de la Canasta Total para un adulto equivalente fue de **\$4.191,12** por su parte, para una familia su valor fue de **\$12.950,55**.

En la localidad de **Marcos Juárez** se registró un valor de **\$1.930,44**, siendo el costo de la misma para una familia tipo de **\$5.965,06**. El importe de la Canasta Total para un adulto equivalente fue de **\$4.150,45** y para una familia alcanzó el valor de **\$12.824,88**.

Por último, la CAN de **Villa María** fue de **\$1.861,85**, mientras que para una familia tipo fue de **\$5.753,12**. El costo de la Canasta Total para un adulto equivalente fue de **\$4.002,98** y para una familia tipo de **\$12.369,21**.

En Abril, Capital registró la CAN más costosa de las ciudades bajo análisis, alcanzando un valor de \$2.069,02, seguida por San Francisco, Río Cuarto, Jesús María, Marcos Juárez y Villa María, siendo estas 2,52%, 5,19%, 5,78%, 6,70% y 10,01% más baratas que aquella, respectivamente.

*En el mes de abril, las categorías que mayor costo presentaron fueron **carnes y verduras y huevos** seguidas por **almacén** y **panadería**.*

Desde el punto de vista de los rubros alimentarios se observa que durante el mes en cuestión, las categorías que mayor costo presentaron fueron, **carne** cuyo rango de variación se ubicó entre \$560,04 y \$454,27, siendo San Francisco la que presenta el registro más alto y Villa María la más barata; y **verduras y huevos**, con valores entre \$484,28 y \$379,25, siendo en este caso Capital la ciudad con el valor superior y Villa María la del más bajo. El tercer lugar lo obtiene el rubro **almacén** oscilando entre \$351,35 y \$310,36; en Capital y Jesús María, respectivamente; por su parte, el rubro **panadería** ocupa el cuarto lugar, el cual se ubica entre los valores \$351,23 para Villa María y \$275,38 en Río Cuarto, el menor. –Ver Tabla 1-

**Tabla 1:
Comparación de
la CAN por
ciudades**

Fecha: Abril 2015	Ciudades					
Rubros	Capital	Villa María	San Francisco	Jesús María	Marcos Juarez	Río Cuarto
BEBIDAS	\$ 92,10	\$ 79,47	\$ 84,97	\$ 83,55	\$ 86,40	\$ 86,96
LÁCTEOS	\$ 260,04	\$ 249,73	\$ 255,57	\$ 274,85	\$ 272,13	\$ 262,21
PANADERIA	\$ 323,90	\$ 351,23	\$ 330,90	\$ 290,51	\$ 244,93	\$ 275,38
VERDURAS Y HUEVOS	\$ 484,28	\$ 379,25	\$ 461,56	\$ 444,12	\$ 452,68	\$ 459,10
CARNE	\$ 557,34	\$ 454,27	\$ 560,04	\$ 545,97	\$ 543,65	\$ 550,71
ALMACÉN	\$ 351,35	\$ 347,89	\$ 323,81	\$ 310,36	\$ 330,65	\$ 327,36
CANASTA DE ALIMENTOS	\$ 2.069,02	\$ 1.861,85	\$ 2.016,85	\$ 1.949,36	\$ 1.930,44	\$ 1.961,73

Fuente: Elaboración propia. Instituto de Economía CPCE. Abril 2015

Tabla 2:
Costo de la CAN
y la CT para el
adulto
equivalente y la
familia tipo

Ciudades	Por adulto equivalente		Familia Tipo	
	CAN	CT	CAN	CT
Córdoba	\$ 2.069,02	\$ 4.448,39	\$ 6.393,27	\$ 13.745,52
Río Cuarto	\$ 1.961,73	\$ 4.217,72	\$ 6.061,74	\$ 13.032,74
San Francisco	\$ 2.016,85	\$ 4.336,23	\$ 6.232,06	\$ 13.398,94
Villa María	\$ 1.861,85	\$ 4.002,98	\$ 5.753,12	\$ 12.369,21
Jesús María	\$ 1.949,36	\$ 4.191,12	\$ 6.023,51	\$ 12.950,55
Marcos Juárez	\$ 1.930,44	\$ 4.150,45	\$ 5.965,06	\$ 12.824,88

Fuente: Elaboración propia. Instituto de Economía CPCE. Abril 2015.

Figura 1:
Costo de la
canasta
alimentaria
nutricional por
adulto
equivalente

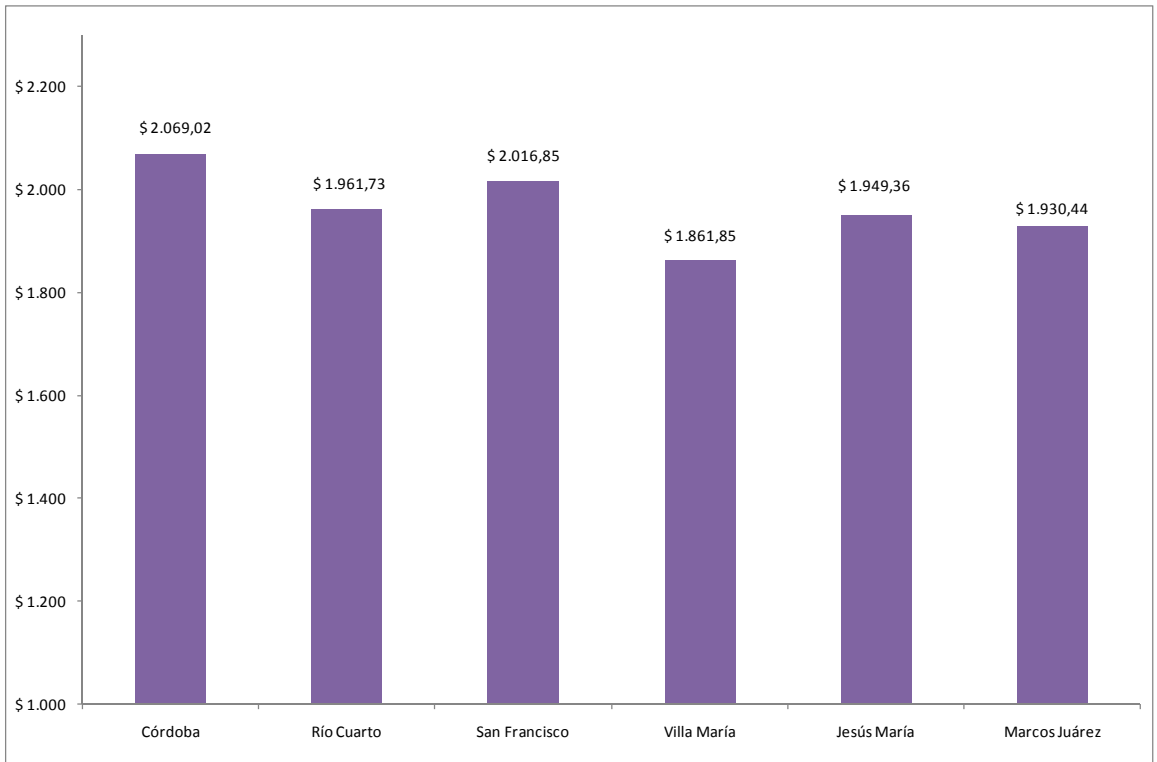

Fuente: Elaboración propia. Instituto de Economía CPCE. Abril 2015.

Variación mensual de la CAN por rubros

En **Abril**, la CAN registró una suba **2,30%** en **Capital**, **1,06%** en **Jesús María**, **0,84%** en **Río Cuarto**, **0,57%** en **San Francisco**, **0,25%** en **Villa María** y una caída de **1,57%** en **Marcos Juárez**.

El principal aumento se produjo en el rubro **panadería** de la ciudad de **Villa María** (22,23%), y la mayor caída se evidenció, en **verduras y huevos** en la ciudad de **Villa María** también, siendo un 11,79% menor al mes anterior.

Tabla 3:
Variación
mensual de la
CAN por ciudad y
rubro

Ciudades	VARIACION MENSUAL Marzo 15/Abril 15						
	BEBIDAS	LACTEOS	PANADERIA	VERDURAS Y HUEVOS	CARNE	ALMACÉN	CANASTA DE ALIMENTOS
Jesus Maria	8,63%	6,01%	-7,43%	2,39%	1,60%	0,85%	1,06%
San Francisco	4,45%	5,44%	-2,27%	-1,76%	2,41%	-0,81%	0,57%
Villa Maria	-0,61%	4,34%	22,23%	-11,79%	-7,58%	5,68%	0,25%
Capital	6,49%	4,05%	3,17%	-0,25%	1,97%	3,32%	2,30%
Marcos Juarez	5,05%	3,92%	-6,11%	-7,46%	1,45%	-0,19%	-1,57%
Río Cuarto	0,13%	-1,00%	-0,24%	2,06%	0,92%	1,65%	0,84%

Fuente: Elaboración propia. Instituto de Economía CPCE. Abril 2015.

Figura 2:
Variación
mensual de la
CAN por rubro.

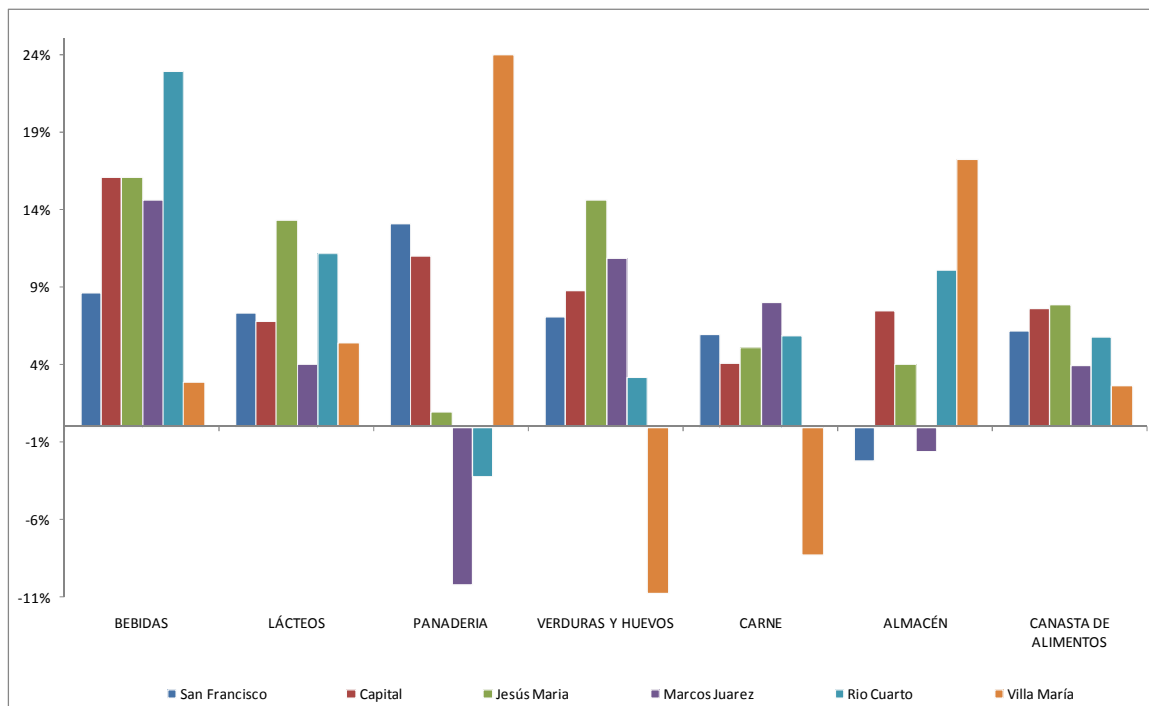

Fuente: Elaboración propia. Instituto de Economía CPCE. Abril 2015.

Variación interanual Abril 15 / Abril 14

Los incrementos en los precios de los productos que componen la Canasta Alimentaria Nutricional son 29,21% en Río Cuarto, 24,96% en Capital, 20,98% en San Francisco, 19,33% en Jesús María, 16,10% en Marcos Juárez y 15,61% en Villa María. –Ver Tabla 4 –.

Las variaciones de los rubros oscilan entre un aumento de 52,49% en **panadería** para la ciudad de Villa María y una caída del 9,03%, observada en el rubro **verduras y huevos** de la ciudad de Villa María también.

Tabla 4:
Variación Interanual de la CAN por ciudad y rubro

Ciudades	VARIACIÓN INTERANUAL Abril 14/Abril 15						
	BEBIDAS	LÁCTEOS	PANADERIA	VERDURAS Y HUEVOS	CARNE	ALMACÉN	CANASTA DE ALIMENTOS
Jesús María	39,18%	31,93%	6,95%	19,31%	18,15%	19,70%	19,33%
San Francisco	32,34%	34,41%	20,95%	16,81%	18,79%	18,79%	20,98%
Villa María	32,63%	28,99%	52,49%	-9,03%	-2,23%	41,96%	15,61%
Capital	51,40%	34,03%	30,08%	17,13%	16,61%	34,88%	24,96%
Marcos Juarez	30,00%	23,35%	1,73%	20,12%	18,24%	10,85%	16,10%
Río Cuarto	49,01%	38,86%	18,98%	31,65%	27,45%	26,53%	29,21%

Fuente: Elaboración propia. Instituto de Economía CPCE. Abril 2015.

Figura 3:
Variación interanual de la CAN por rubro

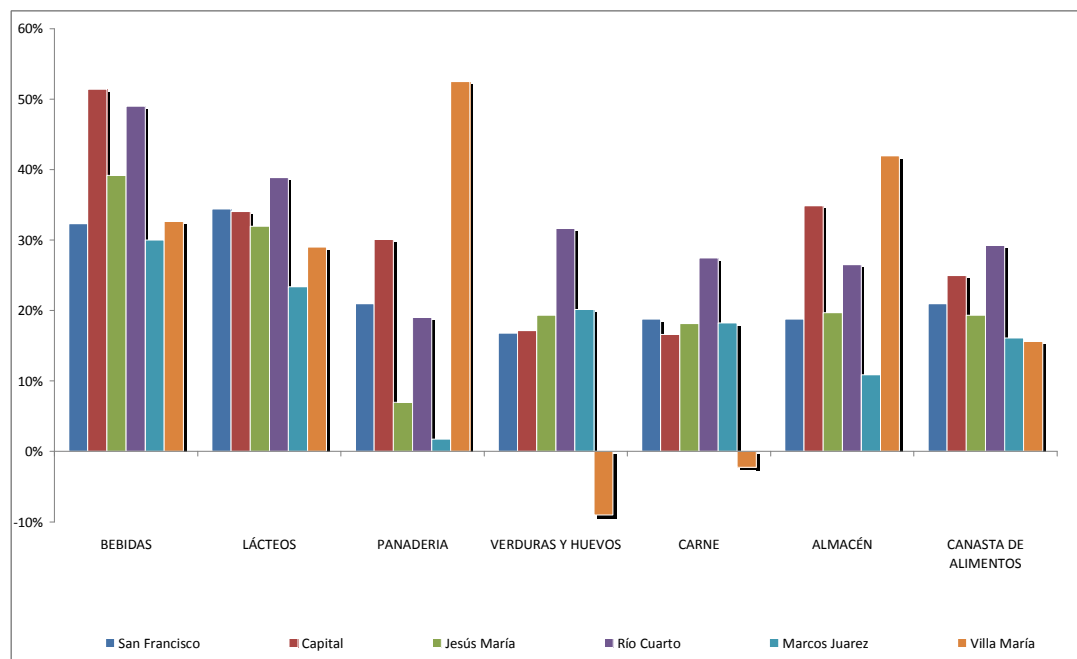

Fuente: Elaboración propia. Instituto de Economía CPCE. Abril 2015.

Variación Acumulada de la CAN Enero/Abril 15

La variación acumulada de la CAN es liderada por la ciudad de Jesús María, que registra un aumento del 7,88%, seguida por Capital con 7,67%, San Francisco 6,18%, Río Cuarto 5,84%, Marcos Juárez con 3,97% y Villa María 2,65%.

El rubro que presenta la mayor variación acumulada fue **panadería** en la ciudad de **Villa María**, evidenciando un aumento del **23,97%**, mientras que el rubro que experimentó la mayor caída fue **verduras y huevos**, en la ciudad de **Villa María** también, con un decrecimiento del **10,72%** en lo que va del año 2015. –Ver Tabla 5-

Tabla 5:
Variación
Acumulada de la
CAN por ciudad y
rubro

Ciudades	VARIACION ACUMULADA Enero 15/Abril15						
	BEBIDAS	LACTEOS	PANADERIA	VERDURAS Y HUEVOS	CARNE	ALMACÉN	CANASTA DE ALIMENTOS
Jesus Maria	16,11%	13,36%	1,01%	14,65%	5,16%	4,02%	7,88%
San Francisco	8,68%	7,33%	13,14%	7,08%	5,95%	-2,20%	6,18%
Villa Maria	2,91%	5,41%	23,97%	-10,72%	-8,20%	17,26%	2,65%
Capital	16,08%	6,78%	11,00%	8,83%	4,14%	7,50%	7,67%
Marcos Juarez	14,64%	4,07%	-10,14%	10,91%	8,03%	-1,57%	3,97%
Rio Cuarto	22,93%	11,15%	-3,17%	3,22%	5,85%	10,10%	5,84%

Fuente: Elaboración propia. Instituto de Economía CPCE. Abril 2015

Figura 4:
Variación
Acumulada de la
CAN por rubro

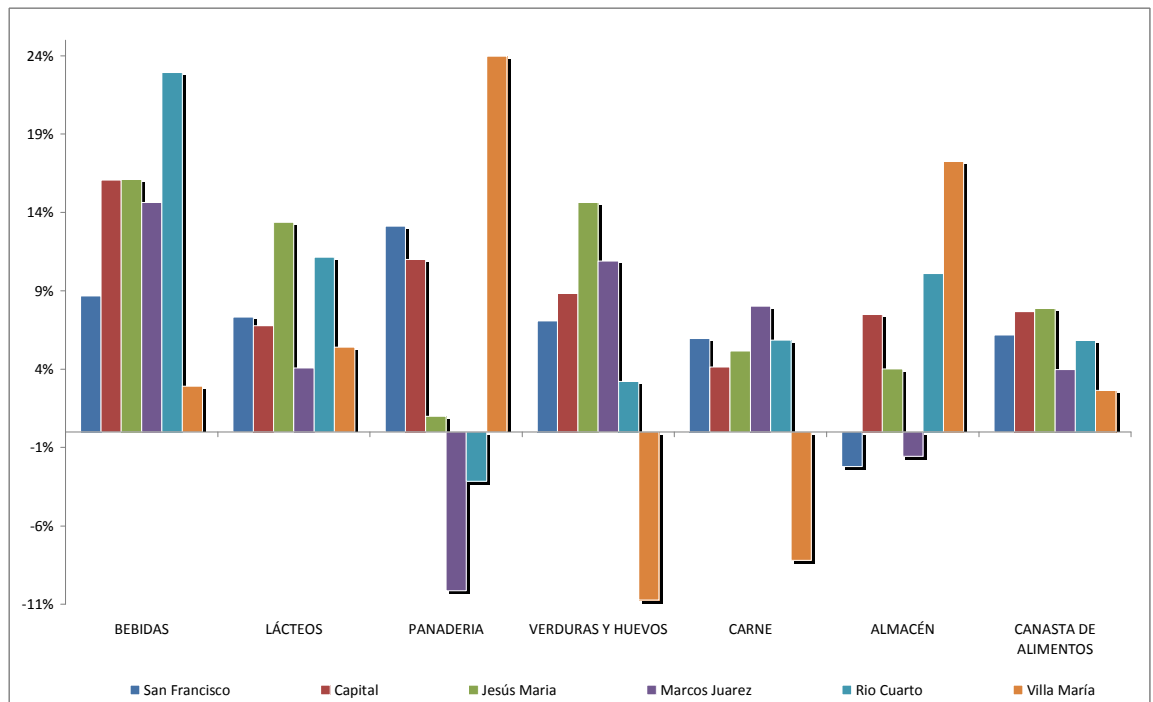

Fuente: Elaboración propia. Instituto de Economía CPCE. Abril 2015

ANEXO METODOLÓGICO

El Instituto de Economía del Consejo Profesional de Ciencias Económicas de Córdoba elabora desde el mes de Diciembre de 2006 un indicador que mide el costo de la Canasta Alimentaria Nutricional (CAN) en las ciudades de Córdoba Capital, Jesús María, Río Cuarto, San Francisco, Villa María y Marcos Juárez, provincia de Córdoba.

El trabajo tiene como objetivo monitorear cómo afecta el alza de los precios al gasto que realizan las familias de clase media de las ciudades seleccionadas, en la adquisición de una canasta de alimentos y bebidas. También se incorpora al análisis la canasta total (CT). Esta canasta incluye la canasta alimentaria (CAN), más todos los demás bienes y servicios no alimentarios que consume un individuo (por ejemplo: educación, vestimenta esparcimiento, etc.).

En la ciudad Capital, la evolución se mide a partir del relevamiento de precios, en cadenas minoristas localizadas en barrios de clase media, de una canasta de bienes elaborada por el Colegio de Nutricionistas de la Ciudad de Córdoba, tomando como base los requerimientos de una alimentación balanceada y según los patrones de consumo culturales propios de la provincia. Contiene 80 productos, divididos en seis rubros: lácteos, carnes, verduras y huevos, panadería, bebidas y almacén.

La evolución se mide con idéntica metodología, en las Ciudades del Interior, a la utilizada para el cálculo de la CAN y la CT en la ciudad de Córdoba, a partir del relevamiento de precios realizada en establecimientos minoristas de cada una de las localidades. Además se mide el costo de la CAN y CT para una familia tipo, formada por cuatro miembros (jefe varón de 35 años, esposa de 31 años, un hijo de 5 años y una hija de 8 años).

Por último, es importante resaltar que para la realización de la investigación se cuenta con la valiosa colaboración de las correspondientes Delegaciones del Consejo Profesional de Ciencias Económicas en cada una de las ciudades.