



Consejo Profesional  
de Ciencias Económicas  
de Córdoba

---

# Canasta Alimentaria Nutricional

Ciudad Capital

Septiembre 2020

COMISIÓN ASESORA DE ECONOMÍA

INSTITUTO DE ECONOMÍA

## Resumen Ejecutivo

- ✓ En **septiembre**, la **Canasta Alimentaria Nutricional (CAN)** para un **adulto equivalente** fue de **\$11.322,66**.<sup>1</sup> Esto representa un **aumento de 4,60%** en relación al mes anterior.
- ✓ La variación **interanual** de la CAN respecto a septiembre de 2019 fue de **42,82%**.
- ✓ La **variación acumulada** para 2020 es de **25,67%**.
- ✓ **Para una familia de cuatro miembros** (compuesta por un matrimonio y dos hijos menores) el valor de la CAN es de **\$34.987,03**.
- ✓ La **Canasta Total (CT)** para el adulto equivalente alcanzó un valor de **\$23.343,72** y para una familia tipo **\$75.522,11**.<sup>2</sup>

---

<sup>1</sup> CAN: se construye con alimentos y bebidas que se adaptan a patrones de consumo propios de un adulto equivalente perteneciente a un estrato de ingresos medios. Se diferencia de la CBA ya que ésta contiene patrones alimentarios de una persona de ingresos más bajos, con una menor variedad de productos.

<sup>2</sup> CT: además de alimentos y bebidas, considera el gasto en otros tipos de bienes y servicios como por ejemplo: indumentaria, esparcimiento, servicios educativos, de salud, alquileres, etc.

## Evolución del Costo de la CAN

*El valor de la CAN en Capital, para un adulto equivalente, asciende a la suma de \$11.322,66 y a \$34.987,03 para una familia tipo.*

En septiembre, la CAN en Capital aumentó \$497,67 (4,60%) lo cual hace que su costo ascienda a \$34.987,03 para una familia tipo. Esta variación del costo total es explicada por el mayor costo de **verduras y huevos** (12,57%), **almacén** (3,70%), **carne** (2,38%), **panadería** (1,81%), **lácteos** (0,79%) y **bebidas** (0,08%) –Ver Figura 1 y 2–.

**Figura 1:**  
**Evolución de la CAN para el adulto equivalente. En pesos.**

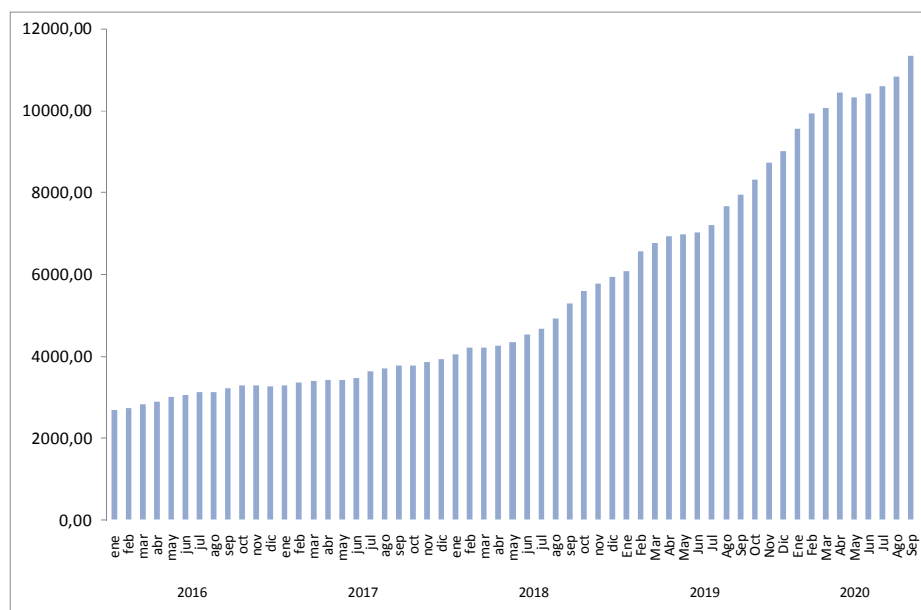

Fuente: Elaboración propia. Instituto de Economía CPCE. Septiembre 2020.

El principal incremento se registró en el rubro **verduras y huevos** producto del mayor precio de manzana (60,95%), tomate (56,77%), pimiento rojo (43,96%), calabacín (34,81%), pimiento verde (32,09%), zapallito verde (31,83%), chauchas (31,54%), berenjena (30,68%), pomelo (23,89%) y limón (21,53%). A su vez, se registraron menores precios en brócoli (17,73%), cebolla (10,68%), zanahoria (5,18%), coliflor (4,03), huevos (3,86%) y papa (3,17%).

El mayor costo observado en el rubro **almacén** se explica por el incremento en el precio de tapas para empanadas (17,91%), polenta (17,55%), raviolos (15,19%), atún (11,40%), pasas de uva (9,53%),

masa de tarta (8,50%), mermelada común (7,13%), maní (7,12%), helado (5,45%), galletitas de agua (4,76%) y azúcar (3,51%). Esto fue en gran parte compensado por el menor precio de copo de maíz (17,68%), pure de tomate (8,85%), mayonesa (2,80%), caldos para sopa (1,47%), aceite de girasol (0,93%), vinagre de alcohol (0,62%) y arroz (0,49%).

El resultado registrado en **carne** fue debido al mayor valor de costeletas (4,77%), merluza (4,33%), vacio (3,93%), cuadril (3,72%), costilla (3,63%) y bola de lomo (2,45%). También se observó disminución del precio de pollo (4,64%).

El aumento observado en el rubro **panadería** fue producto del mayor valor de pan francés (3,28%) y pan salvado doble diet (1,33%).

La variación positiva del rubro **lácteos** está relacionada con el mayor valor de yogurt entero en vasito (9,97%), leche en polvo (9,64%), yogurt entero en sachet (6,94%), leche fluida (5,33%), queso de rallar (5,00%), y manteca (0,57%). Mientras, se registró un menor valor en yogurt descremado en vasito (12,35%) y queso cremoso (4,45%).

La leve variación positiva que se presentó en el rubro **bebidas** fue generada por el mayor valor de agua saborizada (6,38%), jugo en sobre (4,38%) y gaseosa (0,66%), lo cual fue compensado por la disminución observada en los valores de vino fino (6,29%), soda (2,26%) y cerveza (1,22%).

**Figura 2:  
Variación  
mensual de la  
CAN por rubros**

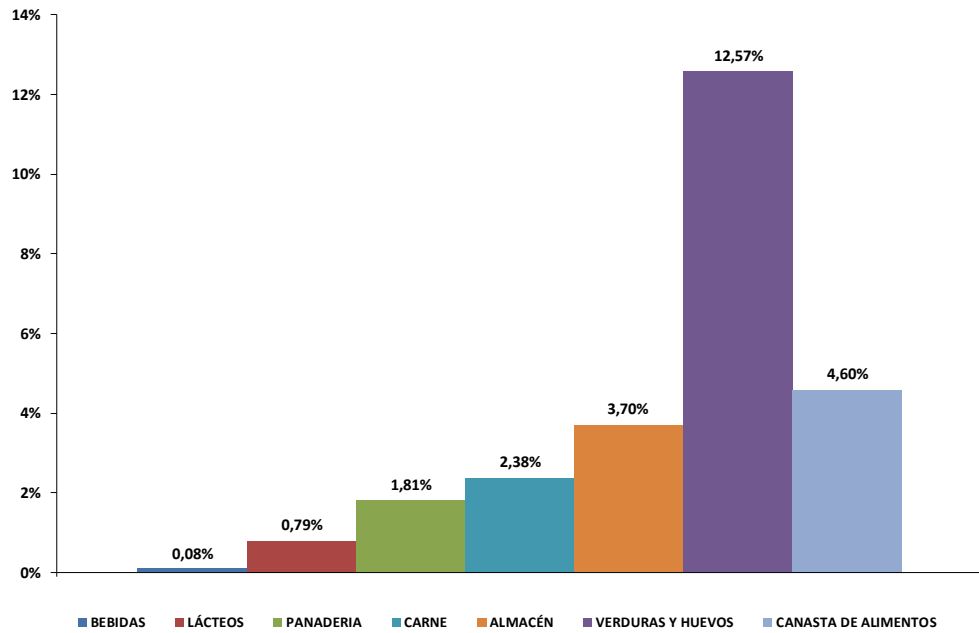

Fuente: Elaboración propia. Instituto de Economía, CPCE. Septiembre 2020.

## ANEXO METODOLÓGICO

El Instituto de Economía del Consejo Profesional de Ciencias Económicas de Córdoba elabora un indicador que mide el costo de la Canasta Alimentaria Nutricional (CAN).

El trabajo tiene como objetivo monitorear cómo afecta el alza de los precios al gasto que realizan las familias de clase media de la ciudad de Córdoba, en la adquisición de una canasta de alimentos y bebidas.

La evolución se mide a partir del relevamiento de precios, en cadenas minoristas localizadas en barrios de clase media, de una canasta de bienes elaborada por el Colegio de Nutricionistas de la Ciudad de Córdoba, tomando como base los requerimientos de una alimentación balanceada y según los patrones de consumo culturales propios de la provincia. Contiene 80 productos, divididos en seis rubros: lácteos, carnes, verduras y huevos, panadería, bebidas y almacén.

Tabla 1: Costo de la CAN por adulto equivalente.

Fecha	BEBIDAS	LÁCTEOS	PANADERIA	VERDURAS Y HUEVOS	CARNE	ALMACÉN	CANASTA DE ALIMENTOS	
2016	ene	114,99	320,41	374,52	606,66	855,60	409,70	2681,88
	feb	118,40	326,69	384,17	647,68	824,60	420,96	2722,49
	mar	124,67	335,21	385,10	700,74	826,25	439,61	2811,58
	abr	126,82	348,97	422,19	731,07	829,68	435,56	2894,29
	may	132,83	367,75	427,54	776,39	853,73	448,73	3006,97
	jun	134,33	372,64	422,45	805,52	851,31	454,40	3040,65
	jul	141,68	392,80	426,81	815,80	883,79	457,73	3118,61
	ago	144,95	398,72	436,00	767,49	900,45	465,28	3112,90
	sep	150,79	409,84	485,88	783,64	902,90	481,01	3214,06
	oct	154,50	416,03	481,34	808,94	921,20	493,27	3275,29
nov	158,78	425,39	488,00	787,22	923,58	497,11	3280,08	
dic	164,34	428,53	445,75	764,21	933,59	508,90	3245,32	
2017	ene	164,58	445,88	479,80	774,40	912,18	511,40	3288,25
	feb	168,28	458,38	446,02	843,74	921,34	512,38	3350,14
	mar	168,62	462,59	447,34	830,90	951,20	520,24	3380,89
	abr	170,65	474,19	462,41	823,81	959,65	525,31	3416,03
	may	171,98	488,34	474,13	791,28	958,55	525,50	3409,78
	jun	176,92	500,50	525,62	797,84	940,15	525,33	3466,36
	jul	172,84	497,68	556,59	801,98	976,91	607,33	3613,33
	ago	179,58	491,06	531,06	866,17	997,48	625,26	3690,62
	sep	186,16	518,97	517,98	863,87	1000,60	667,53	3755,10
	oct	190,54	503,88	508,46	891,04	1002,46	663,65	3760,03
nov	193,11	524,29	510,00	954,22	988,90	672,78	3843,30	
dic	196,55	523,38	531,92	957,21	1035,37	681,83	3926,26	
2018	ene	202,52	532,61	534,51	1029,49	1052,22	698,43	4049,77
	feb	200,52	536,87	544,65	1116,95	1088,59	716,64	4204,21
	mar	204,89	542,16	513,85	1090,63	1128,80	716,23	4196,58
	abr	219,29	556,82	548,15	1070,80	1123,29	721,68	4240,03
	may	220,44	572,71	567,13	1023,50	1151,58	802,28	4337,64
	jun	228,37	580,57	607,66	1055,79	1216,08	836,51	4524,98
	jul	232,29	587,61	627,52	1118,86	1233,03	866,42	4665,72
	ago	233,27	614,10	630,61	1226,46	1294,30	916,47	4915,21
	sep	243,32	687,67	681,72	1237,55	1413,06	1010,46	5273,78
	oct	260,36	731,45	714,10	1334,62	1462,14	1071,25	5573,92
nov	283,02	755,54	729,52	1396,01	1498,05	1102,96	5765,10	
dic	294,37	814,10	759,84	1372,38	1526,02	1164,57	5931,28	
2019	Ene	300,61	829,08	796,25	1389,39	1563,05	1189,69	6068,07
	Feb	306,08	869,25	835,28	1514,03	1839,29	1197,98	6561,90
	Mar	304,91	919,80	856,21	1503,85	1945,54	1220,01	6750,33
	Abr	321,63	1002,20	891,28	1467,24	1957,84	1275,95	6916,14
	May	327,68	1057,66	898,66	1395,49	1964,08	1327,39	6970,97
	Jun	343,07	1062,59	910,79	1357,71	1980,42	1357,81	7012,38
	Jul	350,55	1094,63	937,98	1432,71	2005,56	1386,06	7207,49
	Ago	371,65	1114,63	957,29	1619,63	2195,30	1411,97	7670,46
	Sep	394,07	1113,91	962,21	1722,30	2220,07	1515,59	7928,15
	Oct	430,81	1177,86	1046,10	1783,90	2277,28	1593,54	8309,49
Nov	448,98	1192,19	1087,33	1927,81	2409,70	1666,48	8732,49	
Dic	466,30	1244,93	1148,38	1857,68	2538,48	1754,43	9010,19	
2020	Ene	484,36	1288,94	1348,38	1928,29	2570,64	1941,28	9561,89
	Feb	474,33	1311,06	1314,75	2156,30	2711,95	1952,66	9921,05
	Mar	476,20	1308,17	1301,45	2231,71	2805,32	1946,09	10068,95
	Abr	462,82	1312,53	1374,42	2483,96	2875,09	1915,30	10424,12
	May	463,09	1316,52	1351,09	2382,10	2852,97	1950,01	10315,77
	Jun	466,72	1329,48	1393,95	2386,32	2914,09	1916,77	10407,34
	Jul	487,22	1370,91	1418,11	2409,89	2905,90	1990,82	10582,84
	Ago	480,87	1395,06	1461,02	2502,01	2987,49	1998,55	10825,00
Sep	481,28	1406,14	1487,52	2816,61	3058,63	2072,48	11322,66	

Fuente: Elaboración propia. Instituto de Economía CPCE. Septiembre 2020.

Nota: Valores expresados en pesos.

Tabla 2: Evolución mensual de la CAN por rubros

Períodos	BEBIDAS		LÁCTEOS		PANADERÍA		VERDURAS Y HUEVOS		CARNE		ALMACÉN		CAN		
	Dif. \$	Var %	Dif. \$	Var %	Dif. \$	Var %	Dif. \$	Var %	Dif. \$	Var %	Dif. \$	Var %	Dif. \$	Var %	
2016	ene	3,97	3,57%	30,75	10,62%	20,93	5,92%	64,24	11,84%	44,01	5,42%	16,36	4,16%	180,25	7,21%
	feb	3,41	2,97%	6,28	1,96%	9,64	2,58%	41,02	6,76%	-31,01	-3,62%	11,26	2,75%	40,61	1,51%
	mar	6,26	5,29%	8,53	2,61%	0,94	0,24%	53,06	8,19%	1,65	0,20%	18,65	4,43%	89,09	3,27%
	abr	2,15	1,73%	13,76	4,10%	37,09	9,63%	30,33	4,33%	3,44	0,42%	-4,05	-0,92%	82,72	2,94%
	may	6,01	4,74%	18,78	5,38%	5,35	1,27%	45,32	6,20%	24,04	2,90%	13,17	3,02%	112,67	3,89%
	jun	1,50	1,13%	4,90	1,33%	-5,09	-1,19%	29,13	3,75%	-2,42	-0,28%	5,66	1,26%	33,68	1,12%
	jul	7,34	5,47%	20,16	5,41%	4,36	1,03%	10,28	1,28%	32,48	3,82%	3,33	0,73%	77,96	2,56%
	ago	3,27	2,31%	5,92	1,51%	9,19	2,15%	-48,31	-5,92%	16,66	1,89%	7,55	1,65%	-5,71	-0,18%
	sep	5,85	4,03%	11,12	2,79%	49,87	11,44%	16,15	2,10%	2,46	0,27%	15,73	3,38%	101,16	3,25%
	oct	3,71	2,46%	6,19	1,51%	-4,53	-0,93%	25,30	3,23%	18,30	2,03%	12,26	2,55%	61,23	1,91%
	nov	4,28	2,77%	9,35	2,25%	6,66	1,38%	-21,72	-2,68%	2,38	0,26%	3,84	0,78%	4,79	0,15%
	dic	5,55	3,50%	3,15	0,74%	-42,25	-8,66%	-23,01	-2,92%	10,00	1,08%	11,79	2,37%	-34,76	-1,06%
2017	ene	0,25	0,15%	17,34	4,05%	34,05	7,64%	10,19	1,33%	-21,40	-2,29%	2,51	0,49%	42,93	1,32%
	feb	3,70	2,25%	12,50	2,80%	-33,79	-7,04%	69,34	8,95%	9,16	1,00%	0,97	0,19%	61,89	1,88%
	mar	0,34	0,20%	4,21	0,92%	1,32	0,30%	-12,85	-1,52%	29,86	3,24%	7,87	1,54%	30,75	0,92%
	abr	2,03	1,20%	11,60	2,51%	15,07	3,37%	-7,08	-0,85%	8,45	0,89%	5,07	0,97%	35,13	1,04%
	may	1,33	0,78%	14,15	2,98%	11,72	2,53%	-32,53	-3,95%	-1,11	-0,12%	0,19	0,04%	-6,25	-0,18%
	jun	4,95	2,88%	12,17	2,49%	51,49	10,86%	6,55	0,83%	-18,40	-1,92%	-0,18	-0,03%	56,58	1,66%
	jul	-4,09	-2,31%	-2,82	-0,56%	30,97	5,89%	4,14	0,52%	36,76	3,91%	82,00	15,61%	146,96	4,24%
	ago	6,74	3,90%	-6,62	-1,33%	-25,52	-4,59%	64,19	8,00%	20,57	2,11%	17,92	2,95%	77,29	2,14%
	sep	6,58	3,67%	27,90	5,68%	-13,08	-2,46%	-2,31	-0,27%	3,12	0,31%	42,27	6,76%	64,49	1,75%
	oct	4,38	2,35%	-15,08	-2,91%	-9,52	-1,84%	27,17	3,15%	1,85	0,19%	-3,88	-0,58%	4,93	0,13%
	nov	2,57	1,35%	20,41	4,05%	1,54	0,30%	63,18	7,09%	-13,56	-1,35%	9,13	1,38%	83,27	2,21%
	dic	3,44	1,78%	-0,91	-0,17%	21,92	4,30%	2,99	0,31%	46,47	4,70%	9,05	1,35%	82,97	2,16%
2018	ene	5,97	3,04%	9,22	1,76%	2,58	0,49%	72,28	7,55%	16,85	1,63%	16,60	2,43%	123,51	3,15%
	feb	-2,00	-0,99%	4,26	0,80%	10,14	1,90%	87,45	8,49%	36,37	3,46%	18,21	2,61%	154,44	3,81%
	mar	4,38	2,18%	5,29	0,99%	-30,79	-5,65%	-26,31	-2,36%	40,21	3,69%	-0,41	-0,06%	-7,63	-0,18%
	abr	14,39	7,03%	14,67	2,71%	34,29	6,67%	-19,83	-1,82%	-5,52	-0,49%	5,45	0,76%	43,45	1,04%
	may	1,16	0,53%	15,89	2,85%	18,99	3,46%	-47,30	-4,42%	28,29	2,52%	80,60	11,17%	97,62	2,30%
	jun	7,92	3,59%	7,86	1,37%	40,53	7,15%	32,30	3,16%	64,51	5,60%	34,23	4,27%	187,33	4,32%
	jul	3,92	1,72%	7,05	1,21%	19,85	3,27%	63,07	5,97%	16,95	1,39%	29,91	3,58%	140,74	3,11%
	ago	0,99	0,42%	26,48	4,51%	3,09	0,49%	107,61	9,62%	61,28	4,97%	50,05	5,78%	249,50	5,35%
	sep	10,04	4,31%	73,57	11,98%	51,11	8,11%	11,08	0,90%	118,76	9,18%	93,99	10,26%	358,57	7,30%
	oct	17,04	7,00%	43,79	6,37%	32,38	4,75%	97,08	7,84%	49,07	3,47%	60,79	6,02%	300,15	5,69%
	nov	22,66	8,70%	24,08	3,29%	15,42	2,16%	61,39	4,60%	35,91	2,46%	31,72	2,96%	191,17	3,43%
	dic	11,35	4,01%	58,56	7,75%	30,32	4,16%	-23,63	-1,69%	27,98	1,87%	61,60	5,59%	166,18	2,88%
2019	ene	6,24	2,12%	14,98	1,84%	36,41	4,79%	17,01	1,24%	37,03	2,43%	25,12	2,16%	136,79	2,31%
	feb	5,47	1,82%	40,17	4,85%	39,02	4,90%	124,64	8,97%	276,23	17,67%	8,29	0,70%	493,83	8,14%
	mar	-1,16	-0,38%	50,54	5,81%	20,94	2,51%	-10,17	-0,67%	106,25	5,78%	22,03	1,84%	188,43	2,87%
	abr	16,71	5,48%	82,40	8,96%	35,07	4,10%	-36,61	-2,43%	12,30	0,63%	55,94	4,59%	165,81	2,46%
	may	6,06	1,88%	55,47	5,53%	7,38	0,83%	-71,75	-4,89%	6,24	0,32%	51,44	4,03%	54,83	0,79%
	jun	15,39	4,70%	4,93	0,47%	12,12	1,35%	-37,79	-2,71%	16,34	0,83%	30,41	2,29%	41,41	0,59%
	jul	7,47	2,18%	32,04	3,02%	27,19	2,99%	75,00	5,52%	25,14	1,27%	28,25	2,08%	195,11	2,78%
	ago	21,10	6,02%	19,99	1,83%	19,31	2,06%	186,92	13,05%	189,743	9,46%	25,90	1,87%	462,97	6,42%
	sep	22,42	6,03%	-0,72	-0,06%	4,92	0,51%	102,67	6,34%	24,77	1,13%	103,62	7,34%	257,69	3,36%
	oct	36,74	9,32%	63,96	5,74%	83,89	8,72%	61,60	3,58%	57,21	2,58%	77,95	5,14%	381,34	4,81%
	nov	18,17	4,22%	14,33	1,22%	41,23	3,94%	143,91	8,07%	132,42	5,81%	72,94	4,58%	423,00	5,09%
	dic	17,31	3,86%	52,74	4,42%	61,05	5,61%	-70,12	-3,64%	128,78	5,34%	87,95	5,28%	277,70	3,18%
2020	ene	18,07	3,88%	44,02	3,54%	200,00	17,42%	70,61	3,80%	32,16	1,27%	186,85	10,65%	551,70	6,12%
	feb	-10,04	-2,07%	22,12	1,72%	-33,64	-2,49%	228,01	11,82%	141,32	5,50%	11,39	0,59%	359,15	3,76%
	mar	1,87	0,40%	-2,89	-0,22%	-13,29	-1,01%	75,42	3,50%	93,37	3,44%	-6,57	-0,34%	147,90	1,49%
	abr	-13,39	-2,81%	4,36	0,33%	72,97	5,61%	252,24	11,30%	69,77	2,49%	-30,79	-1,58%	355,17	3,53%
	may	0,28	0,06%	3,99	0,30%	-23,33	-1,70%	-101,86	-4,10%	-22,12	-0,77%	34,70	1,81%	-108,35	-1,04%
	jun	3,63	0,78%	12,96	0,98%	42,86	3,17%	4,22	0,18%	61,12	2,14%	-33,24	-1,70%	91,57	0,89%
	jul	20,49	4,39%	41,43	3,12%	24,16	1,73%	23,57	0,99%	-8,19	-0,28%	74,05	3,86%	175,50	1,69%
	ago	-6,34	-1,30%	24,15	1,76%	42,91	3,03%	92,12	3,82%	81,59	2,81%	7,73	0,39%	242,15	2,29%
sep	0,40	0,08%	11,08	0,79%	26,50	1,81%	314,61	12,57%	71,15	2,38%	73,93	3,70%	497,67	4,60%	

Fuente: Elaboración propia. Instituto de Economía CPCE. Septiembre 2020.