

# Canasta Alimentaria Nutricional

Jesús María -Río Cuarto  
San Francisco - Villa María

Enero 2012

## COMISIÓN ASESORA DE ECONOMÍA

PRESIDENTE: CR. JUAN ITURRIA

VICEPRESIDENTE: CR. DIEGO GARCÍA

SECRETARIO: CR. SEBASTIÁN ROCHA

PROSECRETARIO: LIC. EC. GUILLERMO PIZARRO

- MIEMBROS:
- LIC. EC. MARY ACOSTA
  - LIC. EC. VÍCTOR PERALTA
  - CR. RAMÓN MARASINI
  - LIC. EC. JOSÉ SARTORI
  - CRA. MARIANA ALVAREZ
  - CR. MARIO NIEDFELD

## INSTITUTO DE ECONOMÍA

INVESTIGADORA JEFA: LIC. EC. MARY ACOSTA

INVESTIGADOR: LIC. EC. VÍCTOR PERALTA

## Resumen Ejecutivo

- ✓ En el mes de **enero**, la Canasta Alimentaria Nutricional (CAN<sup>1</sup>), relevada en localidades del interior alcanzó, para un adulto equivalente, la suma de **\$ 845,41** en **San Francisco**, **\$ 860,22** en **Jesús María**, **\$ 800,55** en **Villa María**, y **\$ 764,23** en **Río Cuarto**.
- ✓ Estos valores representan una suba de **1,36%** para **San Francisco**, de **0,62%** para **Villa María** y **5,89%** para **Jesús María**. Mientras que en **Río Cuarto** se registró un descenso de **1,92%**.
- ✓ En **Jesús María** el resultado se explica por las subas observadas en los rubros **verduras y huevos** (18,61%), **bebidas** (13,43%), **panadería** (4,63%), **almacén** (3,64%), **lácteos** (1,25%) y **carnes** (0,67%).
- ✓ En **San Francisco**, dicho resultado estuvo influenciado por las subas en **bebidas** (4,35%), **verduras y huevos** (3,83%), **almacén** (2,59%) y **panadería** (1,80%), mientras que en **carnes** y **lácteos** se observaron descensos de 0,81% y 1,14%, respectivamente.
- ✓ En **Villa María** el principal aumento se registró en **verduras y huevos** (11,39%) seguido por **carnes** (1,29%). Los rubros **lácteos**, **bebidas**, **panadería** y **almacén** presentaron disminuciones de 1,54%, 1,57%, 4,93% y 7,38%, respectivamente.
- ✓ En **Río Cuarto**, este resultado se explica por los descensos que presentaron **verduras y huevos** (5,38%), **panadería** (3,10%), **almacén** (2,16%) y **carnes** (0,21%), y el aumento en **lácteos** (0,35%); mientras que el rubro **bebidas** se mantuvo sin variaciones de precios.
- ✓ Para una **familia de cuatro miembros** (compuesta por un matrimonio y dos hijos menores) la CAN se valorizó en **\$ 2.658,09** en **Jesús María**, **\$ 2.612,31** en **San Francisco**, **\$ 2.473,69** en **Villa María** y **\$ 2.361,47** en **Río Cuarto**.
- ✓ En enero la **Canasta Total (CT)**, para el **adulto equivalente**, alcanzó un valor de **\$ 1.849,48** en **Jesús María**, **\$ 1.817,62** en **San Francisco**, **\$ 1.721,18** en **Villa María** y **\$ 1.643,10** en **Río Cuarto**. Mientras que para una **familia tipo** (con dos hijos menores) los valores fueron **\$ 5.714,90**, **\$ 5.616,46**, **\$ 5.318,44** y **\$ 5.077,16**, respectivamente.

<sup>1</sup> CAN: la Canasta Alimenticia Nutricional se construye con alimentos y bebidas que se adaptan a patrones de consumo propios de un adulto equivalente perteneciente a un estrato de ingresos medios. Se diferencia de la canasta básica alimenticia CBA que contiene patrones alimentarios de una persona de ingresos más bajos, con una menor variedad de productos.

- ✓ En el caso de la ciudad **Capital**, los valores alcanzados fueron \$ **2.625,04** para la CAN y \$ **5.643,85** para la Canasta Total, ambos correspondientes a la familia tipo.

## **Canasta Alimentaria Nutricional de la Provincia de Córdoba**

### **Ciudades de Jesús María, Río Cuarto, San Francisco y Villa María**

### **Enero 2012**

El Instituto de Economía del Consejo Profesional de Ciencias Económicas de Córdoba elabora desde el mes de Diciembre de 2006 un indicador que mide el costo de la Canasta Alimentaria Nutricional (CAN) en las ciudades de Jesús María, Río Cuarto, San Francisco y Villa María, provincia de Córdoba.

El trabajo tiene como objetivo monitorear cómo afecta el alza de los precios al gasto que realizan las familias de clase media de las ciudades seleccionadas, en la adquisición de una canasta de alimentos y bebidas. También se incorpora al análisis la canasta total (CT). Esta canasta incluye la canasta alimentaria (CAN) más todos los demás bienes y servicios no alimentarios que consume un individuo (por ejemplo: educación, vestimenta esparcimiento, etc.).

La canasta alimentaria nutricional contempla como base los requerimientos de una alimentación balanceada y según los patrones de consumo culturales propios de la provincia y fue elaborada por el Colegio de Nutricionistas de la Ciudad de Córdoba. La misma contiene 80 productos, divididos en seis rubros, lácteos, carnes, verduras y huevos, panadería, bebidas y almacén.

La evolución se mide con idéntica metodología a la utilizada para el cálculo de la CAN y la CT en la ciudad de Córdoba, a partir del relevamiento de precios realizada en establecimientos minoristas de cada una de las localidades. Además se mide el costo de la CAN y CT para una familia tipo, formada por cuatro miembros (jefe varón de 35 años, esposa de 31 años, un hijo de 5 años y una hija de 8 años).

Por último, es importante resaltar que para la realización de la investigación se cuenta con la valiosa colaboración de las correspondientes Delegaciones del Consejo Profesional de Ciencias Económicas en cada una de las ciudades.

## Ciudad de Jesús María

La Canasta Alimentaria Nutricional (CAN) en **Jesús María** en **enero** registró un valor de \$ **860,22**, lo cual significa un incremento de 5,89% respecto al mes anterior. Este resultado se explica por las subas observadas en los rubros **verduras y huevos** (18,61%), **bebidas** (13,43%), **panadería** (4,63%), **almacén** (3,64%), **lácteos** (1,25%) y **carnes** (0,67%).

En **verduras y huevos** los productos que registraron aumentos de precios fueron manzana (64,62%), pomelo (48,49%), espinaca (37,32%), zapallito verde (33,03%), chauchas (26,85%), remolacha (23,69%), tomate (22,77%), papa (22,03%), cebolla (21,97%) y naranja (13,48%).

El comportamiento del rubro **bebidas** se vio influenciado por las subas en jugo en sobres (43,82%) y vino fino (16,84%).

En el rubro **panadería** el incremento más significativo se produjo en pan salvado doble diet (7,93%).

En **almacén** los artículos en los cuales se observaron mayores precios fueron aceituna (25,89%), galletas de agua (23,16%), masa para tarta (21,91%), choclo amarillo (11,01%) y caldos para sopa (10,78%), Mientras que experimentaron disminuciones en su costo tapas de empanadas (37,62%) y vinagre de alcohol (15,41%).

La variación del rubro **lácteos** se debió al aumento en el precio de manteca (8,55%), queso cremoso (4,93%) y leche fluida (3,42%), parcialmente compensado por los descensos en yogurt entero en sachet (5,90%) y leche en polvo (4,43%).

El resultado de **carnes** se explica por la suba en pollo (7,77%) y las bajas en cuadril (3,22%) y carne picada (0,18%).

**Gráfico 1: Variación Mensual de la CAN Jesús María por rubros**

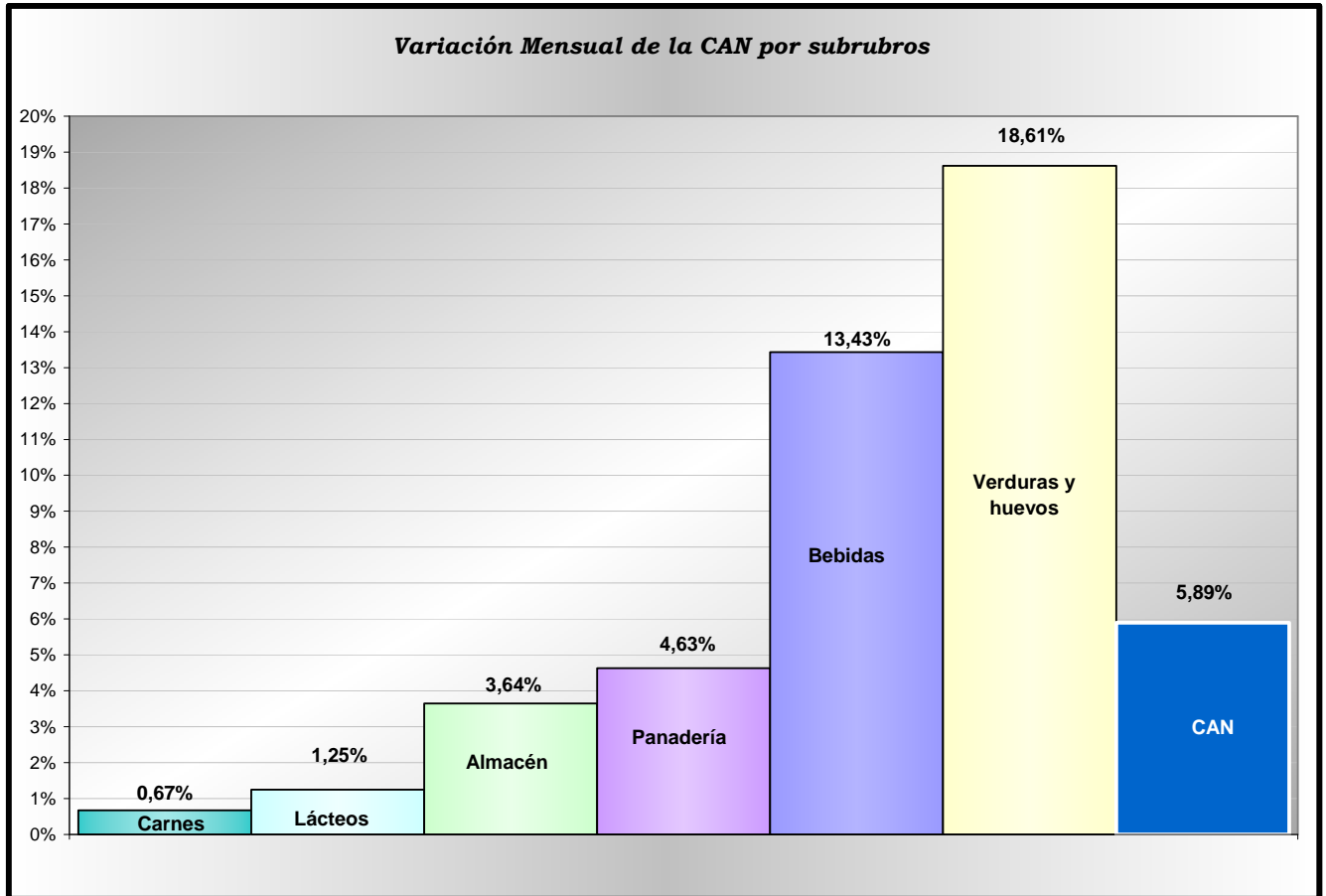

Fuente: Elaboración propia. Instituto de Economía CPCE. Enero 2012

## Ciudad de Río Cuarto

En **enero** el costo de la Canasta Alimentaria Nutricional (CAN) alcanzó un valor de \$ **764,23** lo cual representa una baja de **1,92%** en relación al mes anterior.

En el presente mes, este resultado se explica por los descensos que presentaron **verduras y huevos** (5,38%), **panadería** (3,10%), **almacén** (2,16%) y **carnes** (0,21%), y el aumentos en **lácteos** (0,35%); mientras que el rubro **bebidas** se mantuvo sin variaciones de precios.

La baja en el costo del rubro **verduras y huevos** se debió a los menores precios de chauchas (26,33%), remolacha (20,10%), lechuga (6,76%) y brócoli (5,03%). Este comportamiento se vio contrareestado por subas en manzana (8,42%) y acelga (6,63%).

En relación al rubro **panadería**, el menor costo se explica por la variación negativa en el precio de pan salvado doble diet (8,64%).

El descenso en el costo de **almacén** se explica por la sustancial baja en el precio de arroz (32,80%) y variaciones menores en el resto de los productos.

En el rubro **carnes**, las caídas más importantes se presentaron en costeletas (3,29%), costilla (1,27%) y merluza (1,39%), mientras que los aumentos más significativos se registraron en carne picada (2,26%) y bife de hígado (1,24%).

El incremento menor que se observa en **lácteos** se debe a la suba del precio de yogurt descremado en vasito (1,46%), yogur entero en sachet (0,99%) y yogurt entero en vasito (0,60%).

El resultado de **bebidas** se corresponde con la ausencia total de variaciones de precios en los productos que lo componen.

**Gráfico 4: Variación Mensual de la CAN Río Cuarto por rubro**

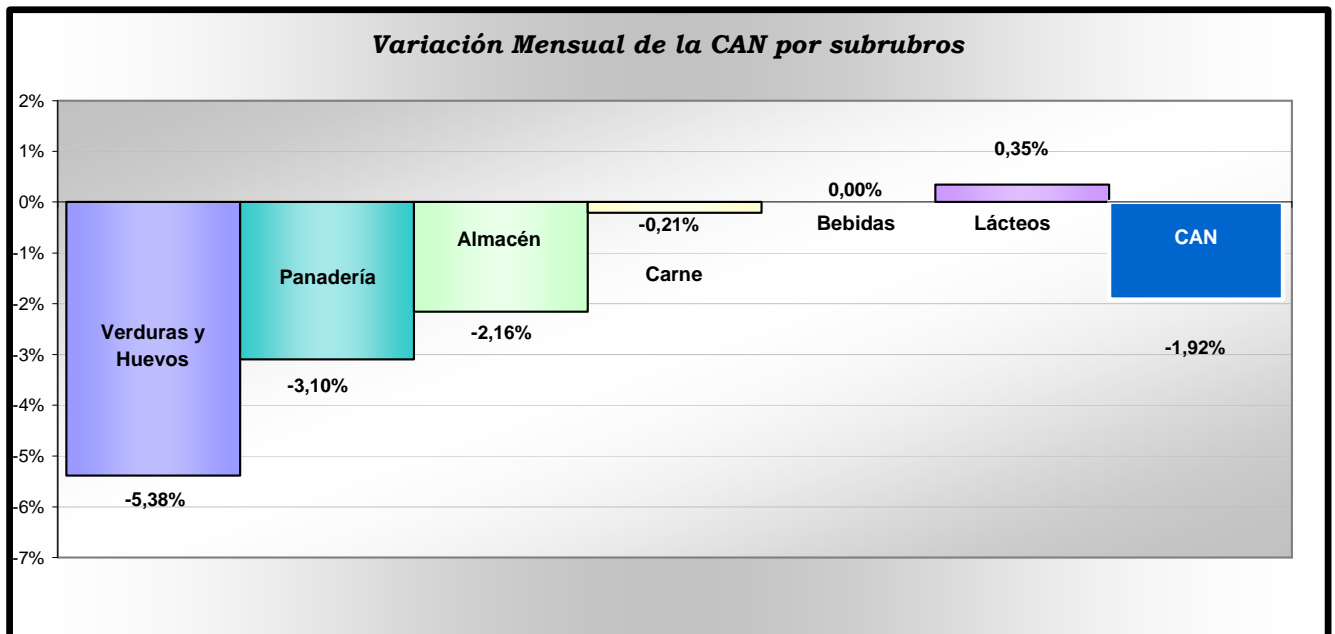

Fuente: Elaboración propia. Instituto de Economía CPCE. Enero 2012.

## Ciudad de San Francisco

La Canasta Alimentaria Nutricional en el mes de **enero** registró un valor de \$ 845,41, que implica un aumento mensual de **1,36%**. Este resultado estuvo influenciado por las subas en **bebidas** (4,35%), **verduras y huevos** (3,83%), **almacén** (2,59%) y **panadería** (1,80%), mientras que en **carnes** y **lácteos** se observaron descensos de 0,81% y 1,14%, respectivamente.

El aumento del rubro **bebidas** se explicó principalmente por las subas en vino fino (9,37), agua saborizada edulcorada (7,50%), cerveza (7,44%) y jugo en sobres (3,04%).

El ascenso del rubro **verduras y huevos** fue consecuencia de alzas en el precio de papa (34,75%), pomelo (27,02%), manzana (25,65%), coliflor (16,02%) y zanahoria (13,17%). Por otra parte, los productos que sufrieron descensos son cebolla (32,98%) y pimiento rojo (11,49%).

El comportamiento del rubro **almacén** obedeció al incremento de precios en caldos para sopa (37,98), galletitas de agua (17,47%), durazno al natural (10,87%), aceite de girasol (10,64%), ravioles (8,13%), masa de tarta (7,68%) y polenta (6,99%).

La variación positiva del rubro **panadería** se originó por la suba en pan salvado doble diet (3,35%).

La disminución del rubro **carnes** se explica por el descenso en pollo (10,25%) y carne picada (3,07%), parcialmente compensada por el movimiento ascendente en bife de hígado (5,27%) y cuadril (4,35%).

El resultado del rubro **lácteos** se debió a bajas en el precio del queso cremoso (12,60%), queso de rallar (7,26%) y yogurt entero en sachet (4,60%), con una suba en el precio de yogurt descremado en vasito (5,01%).

Gráfico N° 1: Variación Mensual de la CAN San Francisco por rubros

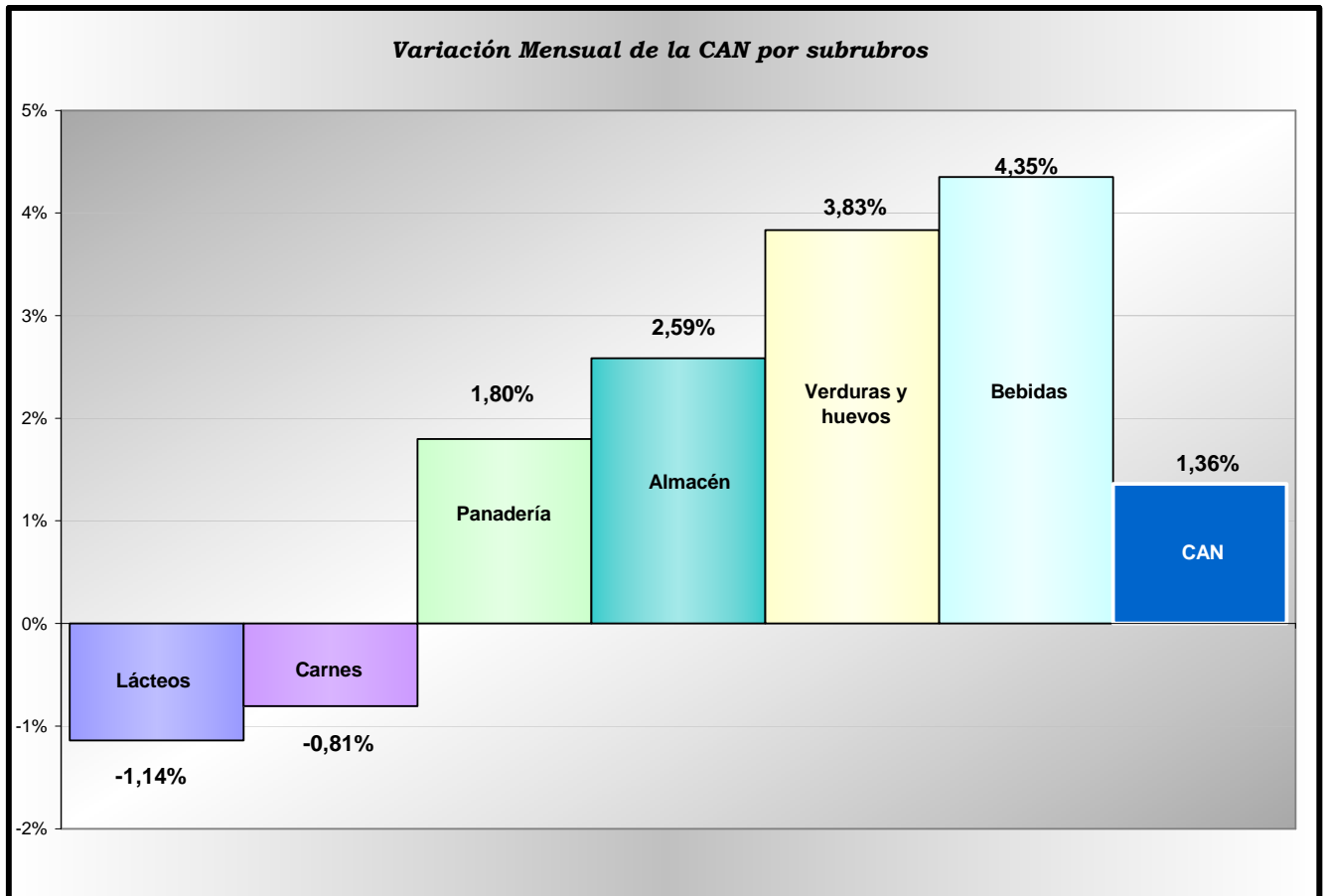

Fuente: Elaboración propia. Instituto de Economía CPCE. Enero 2012.

## Ciudad de Villa María

La Canasta Alimentaria Nutricional (CAN) en **enero** registró un valor de **\$800,55** es decir, **0,62%** superior al mes anterior. Este resultado se explica por el mayor peso de los aumentos registrados en los rubros que presentaron incrementos de precios, por sobre las disminuciones observadas en los restantes rubros de la canasta. El principal aumento se registró en **verduras y huevos** (11,39%) seguido por **carnes** (1,29%). Los rubros **lácteos**, **bebidas**, **panadería** y **almacén** presentaron disminuciones de 1,54%, 1,57%, 4,93% y 7,38%, respectivamente.

En **verduras y huevos** la suba del costo fue consecuencia de variaciones positivas en manzana (45,47%), zapallito verde (41,80%), banana (25,04%), pomelo (24,74%), naranja (22,97%), acelga (18,40%), espinaca (16,58%), remolacha (11,41%) y chauchas (10,90%). Por otro lado, los



productos que presentaron descensos fueron berenjena (22,38%), tomate (18,02%) y papa (11,09%).

En **carnes** se observó un aumento importante en costilla (17,55%), parcialmente compensado con disminuciones en bife de hígado (13,50%) y carne picada (11,26%).

La variación negativa del rubro **lácteos** se debe a disminuciones registradas en queso de cremoso (8,16%), manteca (6,42%) y leche fluida (5,12%); parcialmente compensadas por subas en el precio de yogurt entero en sachet (13,91%), leche en polvo (7,60%) y yogurt entero en vasito (6,08%).

El comportamiento del rubro **bebidas** fue impulsado por disminuciones en soda (16,93%) y vino fino (4,73%), por una parte y aumentos en jugo en sobre (8,24%), por la otra.

El resultado del rubro **panadería** se debe a una caída en pan salvado doble diet (8,26%) y pan francés (3,69%), parcialmente contrarrestado por el aumento en pan criollo (5,39%).

El rubro **almacén** presentó bajas en alzas en choclo amarillo (40,25%), caldos para sopa (36,44%), galletitas de agua (21,75%), durazno al natural (19,81%), harina (19,43%), helado (16,94%), ravioles (16,58%), café (11,80) y fideos largos (10,58%). Asimismo, se registraron aumentos en tapas para empanadas (35,20%), arroz (33,09%), sal fina (31,69%), vinagre en alcohol (30,52%), mayonesa (18,45%), maní (12,33%) y copos de maíz (10,46%).

**Gráfico 3: Variación Mensual de la CAN Villa María por rubros**

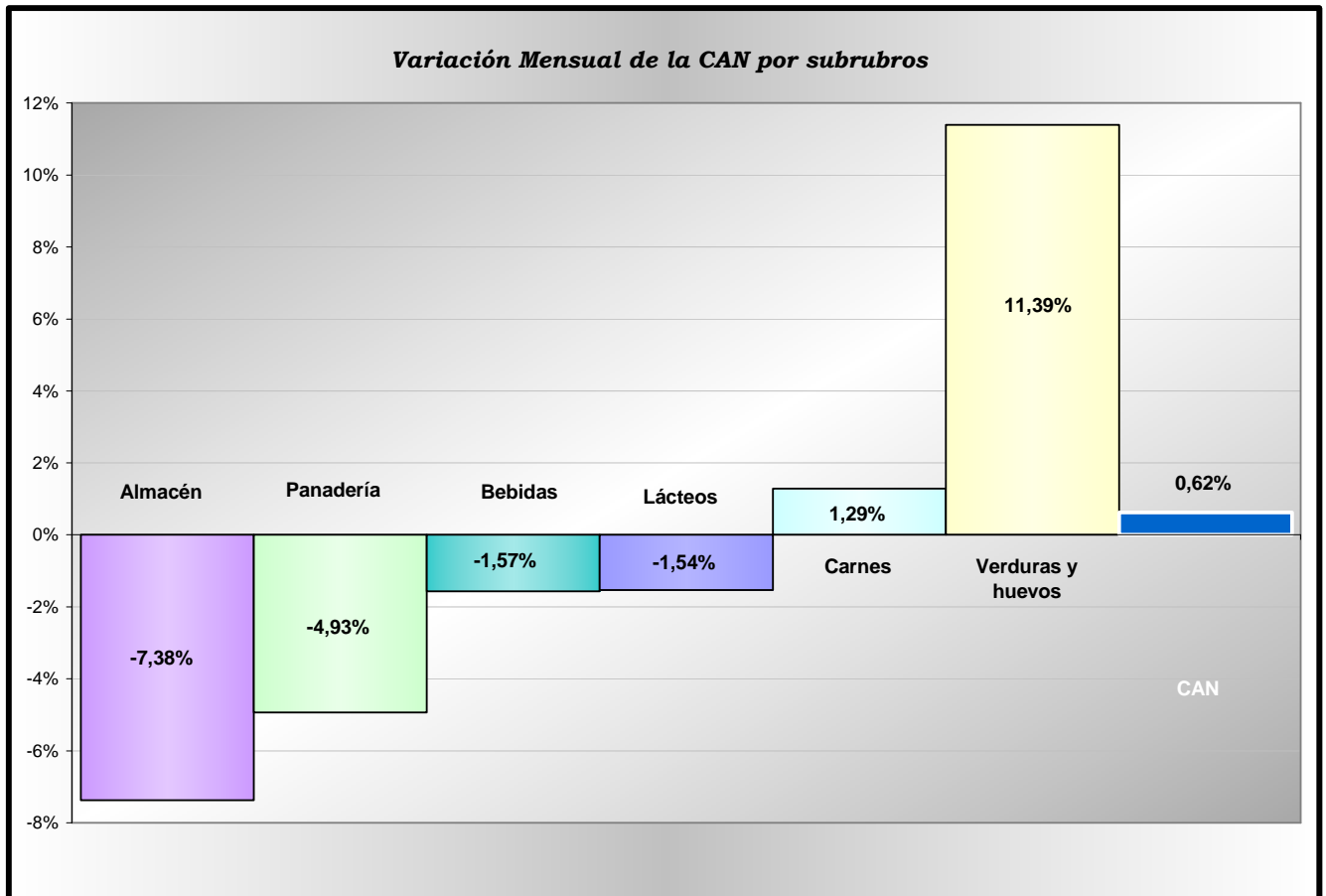

Fuente: Elaboración propia. Instituto de Economía CPCE. Enero 2012

### Comparación del costo de la CAN entre ciudades

En enero, la ciudad de Jesús María registró la CAN más costosa de las cuatro ciudades del interior bajo análisis, alcanzando un valor de \$860,22, seguida por San Francisco, Villa María y Río Cuarto, 1,72%, 6,94% y 11,16%; más baratas que aquella, respectivamente.

Cuadro 5: Comparación de la CAN. Enero 2011

Fecha: Enero-12	Ciudades				
	Rubros	Capital	Río Cuarto	Villa María	San Francisco
BEBIDAS	\$ 39,24	\$ 30,51	\$ 34,02	\$ 38,55	\$ 40,80
LÁCTEOS	\$ 99,05	\$ 102,77	\$ 103,44	\$ 102,28	\$ 106,21
PANADERIA	\$ 106,20	\$ 111,25	\$ 97,67	\$ 120,08	\$ 117,40
VERDURAS Y HUEVOS	\$ 200,31	\$ 148,11	\$ 192,83	\$ 189,13	\$ 190,34
CARNE	\$ 269,96	\$ 244,98	\$ 239,80	\$ 244,34	\$ 266,67
ALMACÉN	\$ 134,77	\$ 126,62	\$ 132,79	\$ 151,02	\$ 138,80
<b>CANASTA DE ALIMENTOS</b>	<b>\$ 849,53</b>	<b>\$ 764,23</b>	<b>\$ 800,55</b>	<b>\$ 845,41</b>	<b>\$ 860,22</b>

Fuente: Elaboración propia. Instituto de Economía CPCE. Enero 2012

Desde el punto de vista de los rubros alimentarios se observa que durante el mes en cuestión, la categoría que mayor costo presentó fue **carnes**, cuyo rango de variación se ubicó entre \$239.- y \$270.-, siendo Capital quien presenta el registro más alto. Le siguieron **verduras y huevos**, con valores entre \$148.- y \$201.- y **almacén** oscilando entre \$126.- y \$152.-.

Gráfico 6: Costo de la canasta alimentaria nutricional por adulto equivalente

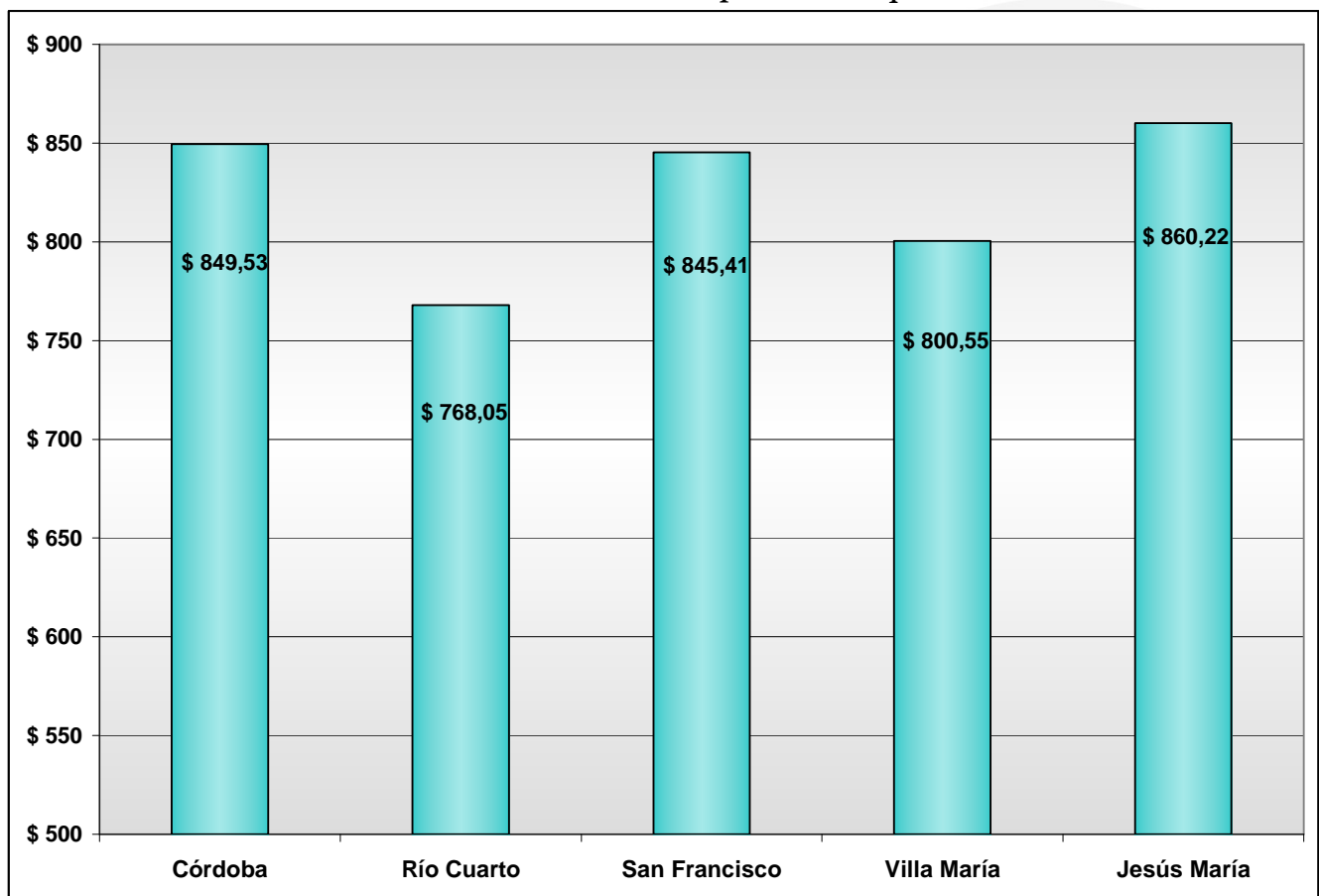

Fuente: Elaboración propia. Instituto de Economía CPCE. Enero 2012

**Cuadro 7: Costo de la CAN y la CT para el adulto equivalente y la familia tipo**

Ciudades	Por adulto equivalente		Familia Tipo	
	CAN	CT	CAN	CT
Córdoba	\$ 849,53	\$ 1.826,49	\$ 2.625,04	\$ 5.643,85
Río Cuarto	\$ 768,05	\$ 1.651,30	\$ 2.373,27	\$ 5.102,52
San Francisco	\$ 845,41	\$ 1.817,62	\$ 2.612,31	\$ 5.616,46
Villa María	\$ 800,55	\$ 1.721,18	\$ 2.473,69	\$ 5.318,44
Jesús María	\$ 860,22	\$ 1.849,48	\$ 2.658,09	\$ 5.714,90

Fuente: Elaboración propia. Instituto de Economía CPCE. Enero 2012.

### Variación interanual de la CAN en delegaciones por rubros: Enero 11/ Enero 12

La ciudad que registró el mayor aumento interanual en los precios de los productos que componen la Canasta Alimentaria Nutricional ha sido San Francisco (22,57%), le siguen Capital (21,27%), Villa María (18,13%) y finalmente en Río Cuarto se observa una variación interanual de la CAN de 9,71%.

Las variaciones en cada uno de los rubros oscilan entre un máximo de 54,16% en panadería para la ciudad de San Francisco y una disminución de 5,64% observado en el rubro verduras y huevos en Río Cuarto.

Gráfico 8: Variación interanual de la CAN por rubro. (Enero 11 / Enero 12)

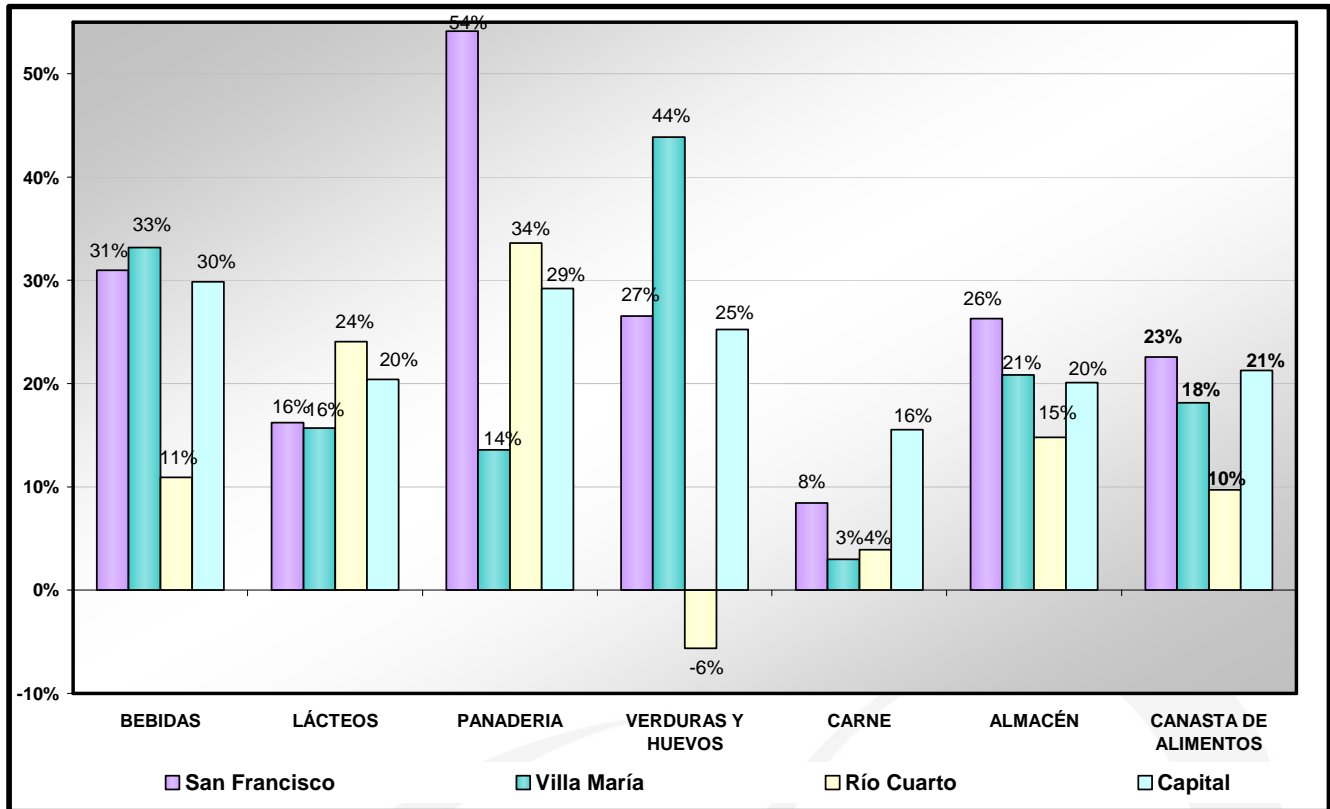

Fuente: Elaboración propia. Instituto de Economía CPCE. Enero 2012.

Cuadro 9: Variación interanual de la CAN por delegaciones

Ciudades	VARIACIÓN INTERANUAL Enero 11/ Enero 12						
	BEBIDAS	LÁCTEOS	PANADERIA	VERDURAS Y HUEVOS	CARNE	ALMACÉN	CANASTA DE ALIMENTOS
Río Cuarto	10,91%	24,08%	33,62%	-5,64%	3,90%	14,79%	9,71%
San Francisco	30,98%	16,23%	54,16%	26,54%	8,42%	26,30%	22,57%
Villa María	33,17%	15,69%	13,59%	43,90%	2,99%	20,84%	18,13%
Capital	29,87%	20,40%	29,21%	25,24%	15,52%	20,11%	21,27%

Fuente: Elaboración propia. Instituto de Economía CPCE. Enero 2012.